MONITORING ŠACHY

LEDEN 2021

PŘED 10 LETY: Šachový velmistr Anatolij Karpov hrál v Lidicích

Datum vydání: 31.01.2021
Zdroj: kladensky.denik.cz +1 | Rubrika: Kladensko | Autor: Kateřina Nič Husárová | URL | AVE: 5 990 Kč | GRP: 0,46 | RU / den: 41 052 | RU / měsíc: 288 674

/FOTOGALERIE/ Naprosté ticho, které by se dalo krájet, napětí a soustředění. V sále Lidické galerie bylo v roce 2011 na dlouhé minuty slyšet jen závěrky desítek fotoaparátů, tlumené kroky a pohyb figur po desce. Taková zavládla atmosféra při lidické šachové simultánce, na kterou zavítal jeden z nejlepších světových šachistů všech dob – ruský hráč Anatolij Jevgeněvič Karpov, ale také česká šachová mistryně Kateřina Němcová a pětadvacet dětí, které s oběma poměřily síly v turnaji. Pojďte si tuto akci připomenout s archivem Deníku.

"Díky smělému nápadu pracovníků Lidické galerie, jež veřejnosti nabízí celoročně řadu programů, se podařilo v krátkosti téměř nemožné a šachová legenda v podobě Anatolije Karpova přijala pozvání. „Vše se zrodilo v hlavě naší kolegyně Hany Juráskové. Říkali jsme si, že ze všech doprovodných akcí pro děti, které památník provozuje, nám chybí ještě sport, takže šachy jsou ideální volbou. Paní Jurásková oslovila nejprve naši českou šachovou mistryni Kateřinu Němcovou a poté ruské velvyslanectví. Od obou jsme dostali souhlasnou odpověď. Takže nic nebránilo pořádání této akce, které si velmi považujeme," vyjádřil se tehdejší ředitel Památníku Lidice Milouš Červencl.
Jedinečné setkání, jež nadchlo nejen dospělé, ale především mladé šachové naděje, nenechalo přítomné na pochybách, že i po tolika zkušenostech Anatolije Karpova hra i se slabšími soupeři stále baví, což potvrdili i hráči.

„Turnaj jsem si nenechal ujít. Měl jsem málo času na přemýšlení, to mě trochu deptalo. Bylo to ale hodně zvratové. O některých šancích jsem si myslel, že je lépe využiji. Turnaj byl zajímavý. Pan Karpov táhl na každé šachovnici jinak. Snažil se vytvářet různé pozice, nikdy nehrál stejně a bylo vidět, že chce rozvíjet situace. Některým dával i šance a záměrně dělal chybičky. Podle mě tohle viděl už mockrát. Já jsem to vzdal ve dvacátém tahu," řekl tehdy patnáctiletý Vojtěch Jurka z Unhoště.
Ve dvacátém tahu skončil i nejmladší účastník turnaje teprve šestiletý Mikuláš Toman z Prahy, který se hře věnuje zhruba rok, navštěvuje šachový kroužek a trénuje s maminkou.
Nadějí a talentů se ale v Lidicích tenkrát objevilo mnohem víc a bylo také patrné, že ženy šachistky si se svými mužskými protějšky v ničem nezadají. Kromě české mistryně Kateřiny Němcové, která stejně jako Anatolij Karpov poměřila s dětmi síly, byla nejlepší hráčkou turnaje zvolena Kateřina Budíková.
Nejen rodiče dětí, ale i další zúčastnění si lidickou simultánku velice pochvalovali. „Byla to zatím nejtěžší akce, kterou jsem tu zažil. Bylo vidět, jak hraní Anatolije Karpova baví a že si to užívá. Dětem bylo co závidět, ale na jejich místě bych seděl nerad, protože bych určitě dopadl hůře než ony," vyjádřil se tehdejší kladenský primátor Dan Jiránek.

Při setkání šachový velmistr dětem navíc pověděl o svých začátcích, jež se rovněž váží k České republice, když se ve svých patnácti letech kvůli nedorozumění ocitl na mezinárodním mužském turnaji v Třinci, který s velkým náskokem vyhrál.
„Šachy jsou v každém případě velmi dobrá hra pro děti, aby rozvíjely své logické myšlení, což se jim dále neztratí ani v ostatních předmětech ve škole a životě,“řekl Anatolij Karpov.
Následně se pan Anatolij Karpov na půdě Obecního úřadu Lidice ještě setkal se starostkou obce Veronikou Kellerovou a místostarostou Tomášem Skálou a zastupiteli. Den v Lidicích zakončil v roce 2011 za doprovodu ředitele Památníku Lidice Milouše Červencla prohlídkou pietního území a muzea.

Šachové čtení na víkend: Kaválkovy vrcholné partie a „chytřejší“ umělá inteligence

Nevíte, co číst o víkendu? Přinášíme vám výběr nejzajímavějších šachových článků v českých i slovenských médiích, které přinesl uplynulý týden. Nechybí vzpomínka Pavla Matochy na nejlepší partie zesnulého Lubomíra Kaválka, čerstvé informace o letošním zápasu o titul mistra světa či zmínka o umělé inteligenci, která zvládne šachy v „lidském stylu“. Příjemné čtení!
Lidové noviny: Jak válel Kaválek

Jak válel Kaválek

PAVEL MATOCHA

Ať už byla moje sakramentská poslední slova, jaká chtěla, prosím vás, řekněte, že to byla tato: Vždycky jsem věděl, že snaha dosáhnout dokonalosti je smrtelný návyk.“ Říkal Garp v Irvingově románu Svět podle Garpa. Šachový velmistr Lubomír Kaválek touhle obsesí netrpěl – hrál se za šachovnici i mimo ni, upjatou snahu po dokonalosti nechával jiným, a přesto sehrál dokonalé partie.

ŠACHY

I když se nestal mistrem světa, v jednotlivých partiích je dokázal porazit a tomu neslavnějšímu z nich v nedávném zápase všech dob dělal sekundanta. Lubomír Kaválek přijel do Reykjavíku v roce 1972 jako zpravodaj Hlasu Ameriky, aby referoval o duelu amerického hráče Bobbyho Fischera se sovětským šampionem Borisem Spasokym, ale v průběhu zápasu ho Fischer požádal o pomoc při analýzách partií. Byla to tehdy na Islandu metafora studené války, kterou Američan i za pomoci českého emigranta Lubomíra Kaválka vyhrál.

Lubomír Kaválek (* 9. 8. 1943 v Praze, † 18. 1. 2021 v Restonu, USA) byl legendou českého i amerického šachu. Jeho nekrolog Lidovky přinesly minulý týden. Odešel po krátké pradké nemoci, metastázi rakoviny plic, odešel do šachového nebe. Jeho nádherné partie ho budou připomínat věčně. V šachové rubrice ukážeme nejkrásnější momenty z tvorby tohoto hráče první světové desítky. První je jeho nesmrtelná partie se sovětským velmistrem Edsardem Gufeldem z akademického mistrovství světa. Druhou jeho fantastická kombinace v duelu s jugoslávským velmistrem Milanem Matulovičem.

Gufeld–Kaválek
Mariánské Lázně 1962

1.e4 e5 2.Jf3 Jc6 3.Sb5 Sc5 4.c3 f5 Již čtvrtým tahem Kaválek naznačuje, že dnes v lázních nuda nebude.

5.d4 fxe4 6.Jg5 Sb6 7.d5 e3 8.Je4 Dh4 Teprve osm tahů za námi a sovětský velmistr hrající bílými figurami si musí dávat pozor, aby nedostal mat.

9.Df3 Jf6 10.Jf6+ gxf6 11.dxc6 exf2+ 12.Kd1 dxc6 13.Se2 Se6 S hrozbou 14...Da4+ 15.b3 Sxb3+

14.Dh5+ Dxh5 15.Sxh5+ Ke7 16.b3 Sd5 17.Sa3+ Kd6 18.Sg4+ f5 19.Sh3 Vg8 20.Jd2 Sxg2 21.Sxg2 Vxg2 22.Vf1 Vd8 23.Ke2 Vxd2+! K dříve obětované figuře přidává Kaválek ještě kvalitu.

24.Kxd2 e4 25.Sf8 f4 26.h4 Vg5 27.Sc5 Vxc5! A tady dává druhou kvalitu!

28.hxc5 Sxc5 Černý hraje pouze s jedním střelcem proti dvěma bílým věžím, ale postoupilá falanga tří pěšců na sloupcích e a f to všechno bohatě vykompenzuje.

29.Vb1 f3 30.Vb4 Kf5 31.Vd4 Sxd4 32.cxd4 Kf4 33.Vxf2 e3+ 34.Ke1 exf2+ 35.Kxf2 b5 a bílý se vzdal. **0-1**

Kaválek–Matulović
Bukurešť 1966

19.Vxf6! Sxf6 20.Jf5!! Poslední je uvolnit pole g3 pro pěšce, a chytil tak černou dámu!

20...gxf5 21.g3! Sc3 Černá dáma neměla kam se uhnout. Po 21...Dg4 nebo Df6 by černý přišel o střelce a dostal vidličku na krále a dámu 22.Jxf6+. Po 21...Dh3 by bílý snadno ulovil černou dámu 22.Jxf6+ Kf7 23.Sf1.

22.bxc3 Df8 23.exf5 Jg7 24.Sg5 Df6 25.Jf6+ Kh8 26.Jxd7 Df7 27.Jf6 Jh5 28.Jxh5 Dxh5 29.Sfe+ Kg8 30.Se4 h6 31.Dxd6 Vd8 32.Sf5+ a úbor před matem se černý vzdal. **1-0**

Druhý článek jsme vybrali na webu Sportcz:
Sportcz.: O titul šachového mistra světa se bude hrát na Expu v Dubaji

O titul šachového mistra světa se bude hrát na Expu v Dubaji

Včera 11:26 - Dubaj

Zápas o titul mistra světa v šachu začne 24. listopadu v Dubaji a bude součástí světové výstavy Expo. Oznámila to mezinárodní federace FIDE. Norský obhájce Magnus Carlsen přitom ještě nezná vyzyvatele, neboť přerušený turnaj kandidátů má v Jekatěrinburgu pokračovat až v dubnu.

Šachy se v uplynulém týdnu objevily i na webu OTechnice.cz
Otechnice.cz: Vědci vytvořili umělou inteligenci, která hraje šachy jako člověk a neusiluje vždy pouze o vítězství

Šachový článek v Deníku Referendum publikoval také nejlepší český šachista David Navara
Odešla legenda. Lubomír Kaválek skvěle šachy hrál a krásně o nich také psal

Lubomír Kaválek přijímá gratulaci od velmistra Davida Bronštejna po partii s Alexandrem Kotovem v Amsterdamu v srpnu 1968. Foto NA, WmC

Posledním pátým článkem, který jsme do víkendové čtení vybrali je článek ze Slovenska, kde před 100 lety padl šachový světový rekord!
Košice.zoznam.sk: Pred 100 rokmi padol v Košiciach šachový svetový rekord

REGIÓNY KOŠICE

Pred 100 rokmi padol v Košiciach šachový svetový rekord

TASR 29.1.2021 10:00 Pridajte komentár

Ilustračná foto. Zdroj: pixabay

KOŠICE – Pred 100 rokmi padol v Košiciach vtedajší svetový rekord v počte šachových partií hraných jedným hráčom naraz na slepo. Dňa 30. januára 1921 ho vytvoril maďarský šachista Gyula Breyer. V simultánke odohral spamäti, teda bez pozerania sa na šachovnicu, proti súperom 25 partií. Ako ďalej priblížil košický šachista a redaktor TASR Marián Holubčík, ktorý sa venuje šachovej histórii, hralo sa v telocvični vtedajšej reálky – dnešného Gymnázia Poštová. Pozrieť sa na to prišlo viac ako 300 ľudí zo širokého okolia. Breyerov výkon sa na Slovensku podľa neho doposiaľ nepodarilo zopakovať.

Odešla legenda. Lubomír Kaválek skvěle šachy hrál a krásně o nich také psal

Datum vydání: 30.01.2021
Zdroj: denikreferendum.cz +1 | Autor: David Navara | URL | AVE: 8 000 Kč | GRP: 0,06 | RU / den: 5 662 | RU / měsíc: 39 312

Lubomír Kaválek patřil ke zřejmě nejsilnější generaci československých šachistů, narozených v polovině čtyřicátých minulého století.

Navzdory ústrkům nikdy nezahořkl, byl skvělým hráčem, autorem i společníkem.
V poslední době nás opouští příliš mnoho skvělých lidí. Nedávno ve věku čtyřiadevadesáti let zemřela velmistryně Květa Eretová, desetinásobná přebornice republiky, jedna z nejvýznamnějších šachistek naší historie a žena, která zůstala obdivuhodně vitální i po devadesátce. Smutná zpráva o úmrtí velmistra Kaválka ve věku sedmasedmdesáti let ale byla mnohem nečekanější a zarmoutila mnoho lidí po celém světě.
Velmistr Lubomír (Luboš) Kaválek byl představitelem velmi talentované generace československých šachistů. Během několika let se narodili budoucí velmistři Jansa (1942), Kaválek (1943), Hort (1944), Plachetka (1945) a Smejkal (1946), silný mezinárodní mistr Josef Přibyl (1947) i talentovaný Michael Janata (1944), juniorský vicemistr světa, který dal přednost nešachové kariéře.
Do života celé této generace významně zasáhly politické události bouřlivého dvacátého století. Otec Lubomíra Kaválka byl přesvědčeným antikomunistou a o únorovém převratu z roku 1948 si myslel své. V září roku 1949 emigroval do Spolkové republiky Německo, kde následně začal působit v česko-slovenském vysílání Rádia Svobodná Evropa.
Malý Luboš zůstal v Československu s matkou. Ta musela pracovat a jelikož se o chlapce neměl kdo starat, nějakou dobu žil v dětském domově, kde ho matka koncem týdne navštěvovala. Ani později Luboš neměl na růžích ustláno, jako syn politicky aktivního emigranta měl problémy s vysokoškolským studiem.

Budoucí velmistr začal hrát šachy dost pozdě, v jedenácti letech. Díky velkému nadání a kontaktu s dalšími talentovanými hráči své generace se ale rychle zlepšoval a brzy se dostal mezi československou špičku.
V roce 1962 v necelých devatenácti letech poprvé zvítězil v přeboru Československa. I jako šachista musel občas čelit politicky motivovaným ústrkům. Zažil i dočasnou diskvalifikaci a na Západě mohl soutěžit jen výjimečně, přičemž leckdy k němu zajímavé zahraniční pozvánky z československého šachového svazu vůbec nedorazily.
V roce 1968 Lubomír Kaválek zvítězil v mimořádně silně obsazeném přeboru Československa. Srpen 1968 ho zastihl na turnaji v Polsku, nedaleko českých hranic. Tehdy se rozhodl pro odchod na Západ.
Po různých peripetiích dokázal zajistit odjezd své matky, sám odcestoval přes Rakousko do Německa a později do Spojených států. Nedlouho působil jako novinář v Hlasu Ameriky, ale následně dal přednost dráze profesionálního šachisty.
Ve Spojených státech dosáhl vrcholu kariéry, dostal se do světové špičky a v roce 1974 byl na 10. místě světového žebříčku. V Americe se Lubomír Kaválek oženil se svou přítelkyní, manželům se později narodil syn.
Velmistr Kaválek byl nejen vynikající hráč, ale také nadaný šachový novinář a ceněný sekundant. Byl součástí týmu Bobbyho Fischera v jeho slavném zápase s Borisem Spasským, kterého geniální Američan připravil o titul mistra světa.
Později velmistr Kaválek spolupracoval i s dalšími hráči. Byl i v týmu britského vyzývatele Nigela Shorta při jeho zápase o titul mistra světa s legendárním Garrim Kasparovem.
Velmistr Kaválek hrál dynamické šachy, rád útočil a nebál se obětovat materiál. Slavná partie Gufeld — Kaválek , hraná v Mariánských Lázních roku 1962 na studentském mistrovství světa, zaslouženě obletěla svět. Sovětovy dvě věže se nedokázaly ubránit střelci a pěšcové lavině. Velmi pěkná je také jeho výhra nad německým velmistrem Hübnerem , jedním z nejsilnějších světových hráčů té doby.
Špičkový hráč ale musí být univerzální a Kaválek takovou kvalitu opakovaně prokazoval. V roce 1979 dvakrát porazil v koncovkách exmistra světa Smyslova, který byl v této oblasti uznávaným expertem.
Sám jsem se s velmistrem Kaválkem poprvé setkal v dětství. V roce 1995 hrál v sadech Pražského hradu simultánku. Partii jsem prohrál, stejně jako velká většina jeho dalších soupeřů.
V té době byl Kaválek naprostá legenda. Jako hráč už ukončil svou kariéru, nadále ale sledoval šachové dění. Vedl šachovou rubriku v deníku The Washington Post a později v The Huffington Post . Stojí za to si ji projít, snadno narazíte na skvosty, jako je jeho osobní vyprávění o tom, jak byl půlstoletí přivázán k šachovnici
Pro české prostředí psal poutavé články do nového časopisu ŠACHinfo. Po sametové revoluci se rád vracel do České republiky, kde se setkával se svými starými i novými přáteli a navštěvoval rozmanité šachové akce jako komentátor a čestný host.
Při těchto příležitostech jsem se s velmistrem Kaválkem mnohokrát setkal. Byl nejen výborným šachistou, ale také skvělým člověkem. Zažil v životě leccos a dokázal poutavě i s laskavým humorem vyprávět zábavné příhody.

Naposledy jsme se viděli vloni v únoru v rámci Pražského mezinárodního šachového festivalu, kde byl komentátorem a čestným hostem. Tehdy nic nenaznačovalo, že se už neshledáme. Pan Kaválek stále sledoval šachové dění a uchoval si svůj ostrovtip.
Velmistr Kaválek prožil naplněný život. Navzdory četným ústrkům a překážkám nezatrpkl, dosáhl úspěchu a zůstal optimistou i přátelským člověkem. Bude nám chybět. Čest jeho památce!
Rozhovor s Vítem Rakušanem: Do vlády chceme s trojkoalicí. A Bartoše premiérem
Je třeba opustit ekonomický růst, říká už i agentura zřízená Evropskou unií
Hnutí mysli Roberta Šlachty
Politika příští vlády musí být taková, aby nezplodila nového Babiše
Místo státu hájil Kalousek v miliardové při svého známého
Snažíme se vracet úctu novinářské profesi. Pracujeme ve skromných poměrech. Ale nemůžeme pracovat zadarmo. Prosíme, podpořte nás a pomozte nám stabilizovat provoz naší redakce!

Lubomír Kaválek přijímá gratulaci od velmistra Davida Bronštejna po partii s Alexandrem Kotovem v Amsterdamu v srpnu 1968. Foto NA, WmC

Chvilka nad šachovnicí

Datum vydání: 30.01.2021
Zdroj: Vyškovský deník +5 | Rubrika: Sport | Strana: 14 | AVE: 5 534 Kč | GRP: 0,06 | Čtenost: 5 288 | Tištěný náklad: 540

Chvilka nad šachovnicí

Řídí Jan Kalendovský

Vítězí Michael Adams.
Britský šampionát probíhal online od 18. prosince 2020 do 3. ledna 2021. V hlavní sekci se o prvenství dělili Michael Adams (2716) a Ameet K. Ghasi (2485) ziskem 7 bodů z 9 utkání. V rapid tie-breaku zvítězil Adams 1,5:0,5. Bronz získal Matthew J. Wadsworth 6,5 bodu. Celkem bojovalo 37 šachistů. Překvapivou porážku jednoho z favoritů soupeřem o 700 Elo bodů slabším i jeho šťastnou výhru přinášíme:

Ismail, Mohammed Aayan (1719) – Hebden, Mark L. (2453) [A49]
Caplin British Online chess.com INT (6.7), 29. 12. 2020

1.Jf3 Jf6 2.g3 g6 3.Sg2 Sg7 4.0–0 0–0 5.d4 (Oboustranné domečky se mění ve hru dámským pěšcem) **5...c5 6.c3 Dc7 7.Jbd2 cxd4 8.cxd4 d5** (Jiná možnost: 8...Jc6 9.b3 d5 10.Sb2 Sf5 11.Vc1 Db6 12.a3 Je4 13.e3 Sg4 14.h3 Jxd2 15.Dxd2 Sf5 16.Dd1 Se4 17.Vc5 e6 18.Jd2 Sxg2 19.Kxg2 Vfc8 20.De2 Sf8 21.Vc3 Je7 22.Vfc1 Vxc3 23.Vxc3 a černý vyhrál v 80. tahu, Manninen, M (2420) – Sepp, O (2448), Finland 2001) **9.Je5 Sf5 10.Jdf3 Sc2 11.De1 Se4 12.Sf4 Db6 13.Dd2 Jfd7 14.Vac1 Sxf3 15.Jxd7 Jxd7 16.Sxf3 e6 17.Vfd1 Vfc8 18.Vc3 Da6 19.a3 Jb6 20.Vdc1 Jc4 21.Dd3 b5 22.e4! Vd8 23.exd5 exd5** (Nebo 23...Jxb2 24.De2 exd5 25.Dxb2 Sxd4 26.Db3 Sxc3 27.Vxc3 Vac8 28.Vxc8 Dxc8 29.Dxb5 s výhodou bílého) **24.b3 Jd6 25.Sxd5** (Bílý dobyl pěšce, černý už těžko hledá protihru) **25...Vac8 26.Vxc8 Jxc8 27.Df3 Dxa3 28.Sxf7+ Kh8 29.Dc6 Sxd4 30.Se3 Sb2** (30...Sxe3 31.Df6mat) **31.Sg5** (A je rozhodnuto. Šachista druhé třídy sehrál partii jako velmistr) **31...Jd6 32.Sxd8 Kg7 33.Sd5 Sxc1** (Materiálně jsou hry vyrovnány, bílý zde mohl ohlásit mat nejpozději v 8 tazích) **34.Dd7+ Kh6 35.Dh3+ Kg7 36.Dd7+ Kh6 37.Sg8** (Po malém opakování nachází bílý správnou cestu) **37...Kh5 38.Dh3# 1–0**

Hebden, Mark L. (2453) – O'Gorman, Tom (2278) [D42]
Caplin British Online chess.com INT (9.7), 3. 1. 2021

1.e4 c6 2.d4 d5 3.exd5 cxd5 4.c4 Jf6 5.Jc3 e6 6.Jf3 Se7 7.cxd5 Jxd5 8.Sd3 0–0 9.0–0 Jc6 10.Ve1 Jxc3 11.bxc3 b6 12.Dc2 g6 13.Sh6 Ve8 14.h4 Sf8 15.Dd2 Sb7 16.Sxf8 (Dříve se zkoušelo 16.h5 Sxh6 17.Dxh6 Df6 18.Se4 Dg7 19.Df4 gxh5 20.Ve3 f5 21.Sxc6 Sxc6 22.Jg5 Kh8 23.Vg3 Ve7 24.c4 Df6 25.Ve1 Vae8 26.Ve5 Vf8 27.d5 exd5 28.Vxe7 Dxe7 29.cxd5 Sd7 30.Je6 Sxe6 s remízou ve 41. tahu, Tukmakov, V – Kogan, B, Kiev 1963) **16...Vxf8 17.Dh6 Df6 18.h5 Vfd8 19.hxg6 hxg6 20.Jg5 Vd5??** (Neobvykle hrubá chyba. Nutné bylo 20...Dg7 21.Dh4 Je7 s rovnou hrou) **21.Dh7+ Kf8 22.Jxe6+** (To černý přehlédl) **22...Ke7 23.Jc7+ Kd6 24.Dh2+** a černý se vzdal. **1–0**

Víte, že: Dámský šampionát vyhrála skotská velmistryně Ketevan Arakhamia-Grant (rating 2302) ziskem 7 (7) před Angličankou Ninou Perth (rating 1537) s 5 body?

Řekli o šachu: „Každý, kdo se chce naučit ušlechtilou šachovou hru z knih, brzy zjistí, že pouze zahájení a končící hry lze nastudovat systematicky. U pestré palety středních her, které vznikají po zahájení, to nelze. Pečlivé studium partií, ve kterých mezi sebou bojovali mistři, může zaplnit tuto mezeru ve výuce." (Sigmund Freud)

Eduard Kaďourek
Šachové umění 1972

Mat 3. tahem.
Řešení z minulé hlídky: 1.Dc6! (Zugzwang) 1...d4 2.Dc5+ Ke6 3.Sf5 mat, 1...Kf4 2.Dc3 Kg4 3.Dg3 mat, 1...Kd4 2.Sxh7 Ke5 3.Df6 mat. (Nunn)

O titul šachového mistra světa se bude hrát na Expu v Dubaji

Datum vydání: 28.01.2021
Zdroj: sport.cz | Rubrika: Ostatní | URL | AVE: 35 000 Kč | GRP: 10,06 | RU / den: 905 830 | RU / měsíc: 3 151 257

Zápas o titul mistra světa v šachu začne 24. listopadu v Dubaji a bude součástí světové výstavy Expo. Oznámila to mezinárodní federace FIDE. Norský obhájce Magnus Carlsen přitom ještě nezná vyzyvatele, neboť přerušený turnaj kandidátů má v Jekatěrinburgu pokračovat až v dubnu.

Třicetiletý Carlsen vládne šachistům od roku 2013, čeká ho čtvrtá obhajoba. Je rovněž úřadujícím šampionem v bleskovém šachu i v rapid šachu.

V Dubaji se bude hrát na 14 partií, o mistru světa se rozhodne nejpozději 16. prosince. Soupeři si rozdělí dva miliony eur (52 milionů korun).

Osmičlenný turnaj kandidátů loni v březnu přerušila pandemie koronaviru. Výsledky sedmi odehraných kol zůstaly v platnosti, v čele je Francouz Maxime Vachier-Lagrave. Pokud by někteří šachisté nemohli do Ruska přicestovat, počítají upravená pravidla s možností hrát partie on-line.

Nestor ŠK Smíchov Josef Čermák slaví 94. narozeniny

Datum vydání: 28.01.2021
Zdroj: chess.cz | URL | AVE: 4 000 Kč | GRP: 0,03 | RU / den: 3 000

Nestor Šachového klubu Smíchov – pan Josef Čermák, oslaví dne 28. 1. 2021 své již 94. narozeniny. Narodil se a dětství prožil v Pardubicích. Po druhé světové válce se podílel na budování pohraničí, vystudoval Vojenskou akademii v Hranicích na Moravě. V Praze na Smíchově se trvale usadil se ženou v roce 1960 a spolu s mezinárodní šachovou mistryní Růženou Suchou-Dobiášovou v roce 1974 založil Šachový klub Domu kultury a kovoprůmyslu na Smíchově, čímž se podařilo obnovit tradici smíchovského šachu, založenou v roce 1913 panem Kvíčalou, kterou bohužel přerušila druhá světová válka. Ve druhé polovině sedmdesátých let 20. století pracoval i jako zástupce starosty tehdejší smíchovské radnice.

U šachové veřejnosti se pan Čermák zapsal především, jako neúnavný organizátor šachových turnajů pro mládež i dospělé. Mezi dnes již tradiční turnaje možno zařadit: „Turnaj generací“, „Seniorka“, „O vánočního kapra“, „Turnaj kosmonautů“, či „Smíchovský soudek“, který v roce 2019 dospěl již do svého 35. ročníku a stal se tak nejstarším turnajem pořádaným ŠK Smíchov (v roce 2020 musel být tento i další uvedené turnaje mimo „Kosmonauty“ a „Seniorku“ vzhledem ke koronaviru zrušeny). Po změnách v roce 1991 pan Čermák zakládá občanské sdružení ŠK Smíchov a svoje aktivity zaměřuje zejména na mládež. K nejznámějším šachistům, kteří prošli smíchovskými mládežnickými turnaji, náleží třeba i šachový velmistr David NAVARA či šachový talent ČR roku 2016, nyní osmnáctiletý velmistr – Thai Dai Van NGUYEN.

Za všechny šachisty i další příznivce hry královské tedy popřejme panu Čermákovi hodně zdraví a životního optimismu do dalších let v osobním i šachovém životě.
Vladislav Pivoňka, Předseda ŠK Praha – Smíchov
Ke gratulantům se připojuje i celý ŠSČR, který panu Čermákovi přeje hlavně zdraví, elán a neupadající optimizmus do let následujících!

Online seminář pro trenéry na téma „Dlouhodobé trénování mládeže v online prostředí“

Datum vydání: 28.01.2021
Zdroj: chess.cz | URL | AVE: 4 000 Kč | GRP: 0,03 | RU / den: 3 000

Bratislavská šachova akadémia ve spolupráci s BŠZ A SŠZ pořádají online seminář trenérů šachu, který se bude konat dne 13. 2. 2021 přes ZOOM. Zváni jsou všichni zájemci z řad trenérů ČR.

Cílem semináře je ukázat trenérům metody a způsoby dlouhodobého trénování svěřenců v online prostředí a jak správně děti v online světě trénovat.
Veškeré podrobnosti k semináři, přihláškám, programu naleznete v příloze.
Děkujeme kolegům ze Slovenska za oslovení a umožnění českým trenérům se semináře zúčastnit, navíc zcela zdarma.

NEKROLOGY

Datum vydání: 28.01.2021
Zdroj: Týdeník Květy | Rubrika: Lidé | Strana: 54 | AVE: 32 147
Kč | GRP: 1,49 | Čtenost: 133 758 | Tištěný náklad: 46 189 | Prodaný náklad: 29 257

NEKROLOGY

Potomek slavného hraběcího rodu **Zdeněk Sternberg** (15. srpna 1923 – 19. ledna 2021). Po roce 1989 dostal zpět hrad Český Šternberk. V rozhovoru pro Týdeník Květy se před třemi roky svěřil se svou zkušeností s Čechy: „Zdejší obyvatelstvo si nejvíc stěžuje, když se mu daří dobře. Ale když je lidem zle, jako bylo za protektorátu, tak je vzájemné prostředí přátelské a chovají se k sobě dobře."

Šachový velmistr **Lubomír Kaválek** (9. srpna 1943 až 18. ledna 2021). Dlouho patřil mezi elitní světové hráče, od 70. let žil v USA. Byl sekundantem Bobbyho Fischera v jeho slavném titulovém zápase se Spasským, trénoval Brita Shorta. O šachu psal pro list The Washington Post.

Na 64 polích

Datum vydání: 28.01.2021
Zdroj: Vyškovský deník +5 | Rubrika: Sport, aktuálně | Strana: 14 | AVE: 4 425 Kč | GRP: 0,06 | Čtenost: 5 288 | Tištěný náklad: 540

Na 64 polích

Wijk aan Zee. V turnaji Tata Steel prohrál v osmém kole mistr světa Carlsen s Rusem Esipenkem a do čela postoupil Firouzja výhrou s Harikrishnou. Stav: 1. Alireza Firouzja (FIDE 2740) 5,5, 2.-5. Anish Giri (Nizozemí 2764), Fabiano Caruana (USA 2823), Andrej Esipenko (Rusko 2677), Jorden Van Foreest (Nizozemí 2671) 5, 6. Nils Grandelius (Švédsko 2663) 4,5, 7.-8. Pentala Harikrishna (Indie 2732), Magnus Carlsen (Norsko 2862) 4, 9. Radoslaw Wojtaszek (Polsko 2705) 3,5, 10.-13. David Anton Guijarro (Španělsko 2679), Maxime Vachier-Lagrave (Francie 2784), Aryan Tari (Norsko 2625). Jan-Krzysztof Duda (Polsko 2743) 3, 14. Alexander Dončenko (Německo 2668) 2,5 bodu.

Burešův online turnaj. Konal se po třinácté 16. ledna 2021 od 16.30 do 20.00 na serveru chess.com. Turnaje se zúčastnilo 36 lidí. Hrálo se švýcarským systémem na sedm kol. Tempo hry bylo 2 x 14 minut na celou partii. Zvítězil Jaroslav Bureš 6,5 před Neklanem Vyskočilem 6 a Riwwerem 5 bodů.

Přerušení soutěží. V sobotu 16. ledna 2021 proběhla schůzka se zástupci krajských šachových svazů. Na jejím základě Výkonný Výbor ŠSČR rozhodl, že soutěže družstev dospělých řízené ŠSČR (Extraliga, 1. ligy a 2. ligy) se v soutěžním ročníku 2020/2021 nebudou dohrávat. VV ŠSČR společně s odbornými komisemi ŠSČR do konce ledna upřesní detaily, co rozhodnutí přesně znamená pro organizaci příštího ročníku soutěží (práva účasti, poplatky atd.). Soutěže družstev mládeže zatím svaz dohrát chce během jarních měsíců v závislosti na dalším vývoji situace.

Mistrovství světa firem. Od 19. do 21. února 2021 bude FIDE pořádat historicky první online mistrovství světa firem. Zúčastnit se může neomezené množství čtyřčlenných družstev z České republiky. Avšak je nutné dodržet následující požadavky: minimálně jeden člen družstva musí být žena nebo v opačném případě muž, maximálně jeden člen družstva může být hráčem s Elo 2500+, v každém zápase musí nastoupit za družstvo minimálně tři hráči, kteří mají s firmou plný úvazek.

Za Stanislavem Fiřtem. Ve věku 59 let zemřel 15. ledna 2021 v Ostravě přední šachista klubu Hutní montáže Ostrava. Šachové vzdělání získal v Brně v 80. letech jako člen Univerzity, za kterou nastupoval v Národní lize i v Extralize. Teoretické vědomosti si vštěpoval pilným přehráváním stovek partiářů z kandidátských turnajů, které měl jeho spolek k dispozici. Reprezentoval ČSSR v mezinárodním utkání s juniory NDR. Po návratu do Ostravy se prosadil svým romantickým útočným stylem a patřil až do smrti k jejím předním reprezentantům.

Konkurz pro pořadatele. Zájemci o pořádání Mistrovství ČR mužů v tomto roce se mohou hlásit do 31. 1. 2021. Turnaj je plánován jako uzavřený pro deset hráčů. Kompletní znění vypsaného konkurzu najdete na stránkách Šachového svazu ČR, pořadatel může při splnění podmínek od ŠSČR získat až 480 tisíc korun.

Rozšiřte svou sbírku knihou O chybách v šachu

Datum vydání: 27.01.2021
Zdroj: chess.cz | Autor: Zdeněk Ramík | URL | AVE: 4 000 Kč | GRP: 0,03 | RU / den: 3 000

V roce 2020 byla v Brně vlastním nákladem autora Ing. Zdeňka Ramíka, FM vydána šachová kniha O chybách v šachu: příspěvek k posuzování pozicí.

Bibliografické informace o knize:
Autor: Zdeněk Ramík
ISBN: 978-80-270-8217-9 (vázáno)
Nakladatel: Vlastním nákladem autora
Rok: 2020
Počet stran: viii, 218
Formát: A5
Obsah: Stránky Moravské zemské knihovny
Jmenný rejstřík: PDF

Pár slov autora o knize:
Odpověď na otázku, co to je šachová chyba, není snadná. Čtenáři po přečtení knihy budou překvapeni, jak je téma chyb málo prozkoumané a zajímavé. Domnívám se, že šachisté všech výkonností mohou v knize nalézt pro sebe něco zajímavého a nechat se inspirovat. Potěšilo mě, jak kniha inspirovala samotné recenzenty. Špičkovou úroveň analýzy souhry „dvojice slonů“ a „paradox pomocníka“ jistě ocení také metodici a trenéři všech úrovní. Vše krásně zapadá do tématu chyb a rozšiřuje naše poznání.
Celostránková recenze knihy od Emila Vlasáka a Jaroslava Poláška byla publikována v prosincovém čísle Československého šachu (12/2020, str. 322). Recenzi si může po schválení autorů recenze, pana Ivana Hausnera a paní Růženy Přibylové (oba Československý šach) přečíst exkluzivně i na webu ŠSČR. Recenzi naleznete po kliknutí na odkaz sach.cz/2020/20knihy.

Zakoupení knihy:
Knihu lze zakoupit přímo od jejího autora přes email: zdenek.ramik@email.cz
Cena knihy 350 Kč + poštovné, balné dle ceníku České pošty.
Součástí zásilky je jednoduchý doklad o zaplacení. Na formě zaslání (balíček/obálka) se odběratel domluví vždy individuálně v objednávkové emailové komunikaci.
Knihu je možné případně předat osobně (poštovné a balné odpadá).

Knihovny:
Knihu lze zapůjčit v Národní knihovně Klementinum v Praze, v Moravské zemské knihovně v Brně, ve vědecké knihovně v Olomouci a knihovnách Plzně, Karlových Varů a Hradce Králové.

Je konec. Chotěbořští šachisté přišli o historickou sezonu

Datum vydání: 27.01.2021
Zdroj: Jihlavský deník +4 | Rubrika: Naše jihlavsko | Strana: 15 | Autor: (řra) | AVE: 4 441 Kč | GRP: 0,03 | Čtenost: 2 746 | Tištěný náklad: 520

Je konec. Chotěbořští šachisté přišli o historickou sezonu

Chotěboř – Dlouhé měsíce trvající čekání na restart druhé nejvyšší soutěže pro šachisty z Chotěboře skončilo. Svaz rozhodl, že se jím řízené soutěže družstev dospělých dohrávat nebudou.

Šachisty z Chotěboře rozhodnutí vedení svazu nepřekvapilo. „Svaz pravidelně informoval na svém webu o dalším vývoji, prodlužoval přerušení soutěží, a v půl-ce ledna přistoupil k zásadnímu a asi již jedinému řešení," komentoval verdikt za šachový oddíl TJ CHS Chotěboř Petr Ďoubal.

Podobné rozhodnutí, tedy že se nebudou dohrávat soutěže družstev dospělých na republikové úrovni, učinily i krajské šachové svazy a zrušily soutěže na regionální úrovni. „Jedinou výjimku mají soutěže družstev mládeže, kde se zatím uvažuje s možností je dohrát," poznamenal.

ČEKALI SEDMDESÁT LET

První liga i s chotěbořským družstvem by měla podle předběžných informací ve stejném formátu jako v loňském roce znovu odstartovat na podzim. Podobou nového soutěžního ročníku se bude samozřejmě svaz ještě zabývat.

Pro šachisty z Chotěboře jsou události v aktuální sezoně o to nepříjemnější, že do ní vstupovali v nejúspěšnějším roce ve více než sedmdesátileté historii klubu. „Chotěbořské šachové družstvo vyhrálo bez ztráty bodu jednu ze skupin druhé ligy a postoupilo do druhé nejvyšší soutěže, první ligy," připomněl Petr Ďoubal.

ZAČALI REMÍZOU

V klubu si byli vědomi, že patří k outsiderům soutěže, přesto tým vstupoval do historické sezony s nadšením. „Tým, složený většinou z mladých hráčů, kteří vybojovali postup, však dokázal překvapit hned ve svém prvním zápase," vrátil se ke startu do sezony.

V jediném odehraném utkání změřilo družstvo síly s jedním z favoritů soutěže, týmem Poruby B, dokázalo vybojovat remízu 4:4 a získat první prvoligový bod v klubové historii. „První zápas hráče zdravě povzbudil a zároveň byl i signálem pro ostatní soupeře, že chotěbořský nováček se bude rvát o každý bodík. Bohužel týden po prvním kole bylo vše jinak," vzpomínal na dění v polovině října Petr Ďoubal.

Tečku za sezonou učinil zákaz vnitřních sportovních aktivit. „Všichni jsme věřili, že to bude na pár týdnů, ale všichni jsme se mýlili," dodal k čerstvě zpečetěnému osudu ročníku. **(řra)**

Poslanci chtějí jednat o odvolání místopředsedy Rady ČT Jiřího Šlégra

Datum vydání: 27.01.2021
Zdroj: lupa.cz +1 | URL | AVE: 30 000 Kč | GRP: 0,48 | RU / den: 43 531 | RU / měsíc: 702 157

Mediální výbor sněmovny by mohl už příští týden diskutovat o odvolání Jiřího Šlégra z Rady České televize. Bývalý hokejista a někdejší poslanec se navzdory platným vládním opatřením zúčastnil sobotního hotelového večírku v Teplicích. Oficiálně trvá na tom, že tam byl kvůli pracovní schůzce. „Zákon říká, že člen rady by měl být odvolán, pokud závažným způsobem ohrozí důstojnost České televize," sdělil Hospodářským novinám poslanec Martin Kolovratník (ANO), který v mediálním výboru zasedá. Podle něj Šlégr účastí na akci zmíněnou důstojnost zpochybnil a neměl by dále působit ve funkci radního. S tímto názorem souhlasí také další člen výboru Petr Gazdík (STAN). Předseda výboru Stanislav Berkovec (ANO) označil Šlégrův prohřešek za jeho soukromou záležitost, případné diskusi o odvolání ale nebude bránit.
Jiří Šlégr se stal členem Rady České televize v březnu 2020, od prosince zastává funkci místopředsedy. Rada České televize má dnes v plánu své druhé lednové veřejné zasedání.
Loni zvolení členové Rady České televize k sobě přitahují pozornost politiků a médií pravidelně. V červnu 2020 vyzvaly novinářské organizace k odvolání Lubomíra Veselého za to, že ve svém internetovém pořadu urážel novinářku, poslancům ale nakonec stačilo, že se za své výroky omluvil. A nedávno dostal mediální výbor návrh na odvolání předsedy rady Pavla Matochy kvůli jeho souběžnému působení v šachové společnosti a návrh na odvolání radní Hany Lipovské kvůli působení v Institutu svobody a demokracie, který spoluzakládala s Janou Bobošíkovou. Obě včera shodou okolností navštívily prezidenta Miloše Zemana.

V norském obchodě je možné hrát šachy s fototechnikou namísto figurek

Datum vydání: 26.01.2021
Zdroj: digimanie.cz +1 | Autor: Kateřina Hoferková | URL | AVE: 2 500 Kč | GRP: 0,07 | RU / den: 6 741 | RU / měsíc: 89 494

Fotografický obchod v Norsku na sebe přitáhl pozornost díky netradiční atrakci, kterou zveřejnil na Instagramu. V prodejně postavili velkou šachovnici, na které je možné hrát místo figurek s fotografickým vybavením.

Obchod Stavanger Foto se zaměřuje na prodej fotografického vybavení a nachází se v norském městě Stavanger. Nedávno tato prodejna zaujala na sociálních sítích pozornost lidí svou netradiční instalací v podobě velké šachovnice pro fotografy, na které se místo figurek nachází různé fotografické vybavení. Je možné na ní najít například blesky, telekonvertory a objektivy, které podle své velikosti zastupují různé druhy šachových figurek.
Zobrazit příspěvek na Instagramu
Příspěvek sdílený Stavanger foto (@stavangerfoto)
Prodejna Stavanger Foto nabízí různé fotografické vybavení od objektivů až po fotografická pozadí a speciální osvětlení. Funguje i jako bazar a právě díky velkému množství fototechniky, kterou obchod disponuje, bylo možné sestavit náhradu šachových figurek s fotografickou tematikou. Fotografie celého díla byla zveřejněna na instagramovém profilu obchodu společně s popiskem v norštině, Stavanger Foto se tímto dílem snažil zejména zaujmout své zákazníky a také přilákat některé nové.
Zdroj: petapixel.com

Jak válel Kaválek

Datum vydání: 26.01.2021
Zdroj: Lidové noviny | Rubrika: Poslední strana | Strana: 18 | Autor: PAVEL MATOCHA | AVE: 65 608 Kč | GRP: 2,01 | Čtenost: 180 764 | Tištěný náklad: 32 842 | Prodaný náklad: 26 630

Jak válel Kaválek

PAVEL MATOCHA

Ať už byla moje sakramentská poslední slova, jaká chtěla, prosím vás, řekněte, že to byla tato: Vždycky jsem věděl, že snaha dosáhnout dokonalosti je smrtelný návyk," říkal Garp v Irvingově románu Svět podle Garpa. Šachový velmistr Lubomír Kaválek touhle obsesí netrpěl – bavil se za šachovnicí i mimo ni, upjatou snahu po dokonalosti nechával jiným, a přesto sehrál dokonalé partie.

ŠACHY

I když se nestal mistrem světa, v jednotlivých partiích je dokázal porazit a tomu neslavnějšímu z nich v neslavnějším zápase všech dob dělal sekundanta. Lubomír Kaválek přijel do Reykjavíku v roce 1972 jako zpravodaj Hlasu Ameriky, aby referoval o duelu amerického hrdiny Bobbyho Fischera se sovětským šampionem Borisem Spasským, ale v průběhu zápasu ho Fischer požádal o pomoc při analýzách partií. Byla to tehdy na Islandu metafora studené války, kterou Američan i za pomoci českého emigranta Lubomíra Kaválka vyhrál.

Lubomír Kaválek (* 9. 8. 1943 v Praze, † 18. 1. 2021 v Restonu, USA) byl legendou českého i amerického šachu. Jeho nekrolog Lidovky přinesly minulý týden. Odešel po krátké prudké nemoci, metastázi rakoviny plic, odešel do šachového nebe. Jeho nádherné partie ho budou připomínat věčně. V šachové rubrice ukážeme nejkrásnější momenty z tvorby tohoto hráče první světové desítky. První je jeho nesmrtelná partie se sovětským velmistrem Eduardem Gufeldem z akademického mistrovství světa. Druhou jeho fantastická kombinace v duelu s jugoslávským velmistrem Milanem Matulovičem.

Gufeld–Kaválek
Mariánské Lázně 1962

1.e4 e5 2.Jf3 Jc6 3.Sb5 Sc5 4.c3 f5 Již čtvrtým tahem Kaválek naznačuje, že dnes v lázních nuda nebude.

5.d4 fxe4 6.Jg5 Sb6 7.d5 e3 8.Je4 Dh4 Teprve osm tahů za námi a sovětský velmistr hrající bílými figurami si musí dávat pozor, aby nedostal mat.

9.Df3 Jf6 10.Jf6+ gxf6 11.dxc6 exf2+ 12.Kd1 dxc6 13.Se2 Se6 S hrozbou 14...Da4+ 15.b3 Sxb3+

14.Dh5+ Dxh5 15.Sxh5+ Ke7 16.b3 Sd5 17.Sa3+ Ke6 18.Sg4+ f5 19.Sh3 Vg8 20.Jd2 Sxg2 21.Sxg2 Vxg2 22.Vf1 Vd8 23.Ke2 Vxd2+! K dříve obětované figuře přidává Kaválek ještě kvalitu.

24.Kxd2 e4 25.Sf8 f4 26.b4 Vg5 27.Sc5 Vxc5! A tady dává druhou kvalitu!

28.bxc5 Sxc5 Černý hraje pouze s jedním střelcem proti dvěma bílým věžím, ale postouplá falanga tří pěšců na sloupcích e a f to všechno bohatě vykompenzuje.

29.Vb1 f3 30.Vb4 Kf5 31.Vd4 Sxd4 32.cxd4 Kf4 33.Vxf2 e3+ 34.Ke1 exf2+ 35.Kxf2 b5 a bílý se vzdal. **0-1**

Kaválek–Matulovič
Bukurešť 1966

19.Vxf6! Sxf6 20.Jf5!! Pointou je uvolnit pole g3 pro pěšce, a chytit tak černou dámu!

20...gxf5 21.g3! Sc3 Černá dáma neměla kam se uhnout. Po 21...Dg4 nebo Dh5 by černý přišel o střelce a dostal vidličku na krále a dámu 22.Jxf6+. Po 21...Dh3 by bílý snadno ulovil černou dámu 22.Jxf6+ Kf7 23.Sf1.

22.bxc3 Dd8 23.exf5 Jg7 24.Sg5 Df8 25.Jf6+ Kh8 26.Jxd7 Df7 27.Jf6 Jh5 28.Jxh5 Dxh5 29.Sf6+ Kg8 30.Se4 h6 31.Dxd6 Ve8 32.Sd5+ a těsně před matem se černý vzdal. **1-0**

Krutá Morana

Datum vydání: 25.01.2021
Zdroj: chess.cz | URL | AVE: 4 000 Kč | GRP: 0,03 | RU / den: 3 000

Smutný je začátek letošního pro šachové hnutí. Po Jiřím Markovi z ŠK Staré Město, dvou českých šachových legendách Květě Eretové a Luboši Kaválkovi a známém ostravském šachistovi Stanislavu Fiřtovi, zemřel 23. ledna dlouholetý funkcionář Jihočeského šachového svazu, organizátor a trenér mládeže Jaroslav Odehnal. Čest jejich památce.

CHVILKA NAD ŠACHOVNICÍ

Datum vydání: 19.12.2020
Zdroj: Vyškovský deník +5 | Rubrika: Sport | Strana: 14 | AVE: 4 778 Kč | GRP: 0,06 | Čtenost: 5 288 | Tištěný náklad: 540

Smutný je začátek letošního pro šachové hnutí. Po Jiřím Markovi z ŠK Staré Město, dvou českých šachových legendách Květě Eretové a Luboši Kaválkovi a známém ostravském šachistovi Stanislavu Fiřtovi, zemřel 23. ledna dlouholetý funkcionář Jihočeského šachového svazu, organizátor a trenér mládeže Jaroslav Odehnal. Čest jejich památce.

MČR družstev mladších žáků 2021 se bude hrát v Praze

Datum vydání: 25.01.2021
Zdroj: chess.cz | URL | AVE: 4 000 Kč | GRP: 0,03 | RU / den: 3 000

Komise mládeže ŠSČR vybrala nabídku Šachové školy pat a mat, z.s. jako vítěznou v konkurzu na pořadatele MČR družstev mladších žáků pro rok 2021, konkurzní nabídka je dole. Bude se hrát 11. – 13. 6. 2021 v Hotelu Don Giovanni v Praze.

VYBERE SI KAŽDÝ PODLE SVÉHO GUSTA

Datum vydání: 25.01.2021
Zdroj: Story | Rubrika: Free time | Strana: 64 | Autor: LÍDA PALATOVÁ | AVE: 426 803 Kč | GRP: 0,71 | Čtenost: 64 027 | Tištěný náklad: 31 328 | Prodaný náklad: 14 811

TIME

Trocha kultury nikoho nezabije!

VYBERE SI KAŽDÝ

Dnes více než kdy jindy oceníme dobrý seriál nebo film na doma!

SERIÁL

DÁMSKÝ GAMBIT

NETFLIX BODUJE

Seriál *Dámský gambit* je podívaná nejen pro šachisty. A ti, kteří se zhlédnutím seriálu ještě váhali, byli příjemně překvapeni. Od října, kdy se sedmidílná minisérie začala na Netflixu vysílat, stoupl celosvětově zájem o šachovou hru. Veleúspěšný seriál vznikl v dílně Scotta Franka a Allana Scotta, kteří se inspirovali románem spisovatele a nadšeného amatérského šachisty Waltera Stone Tevise. Kniha vyšla poprvé v roce 1983 a inspirací pro její sepsání se stal světový šampionát v šachu v roce 1972, kdy nad Rusem Borisem Spasským vyhrál Američan Bobby Fischer. Příběh geniální šachistky napovídá, že šachy rozhodně nejsou jen mužská záležitost.

NOVÁ HOLLYWOODSKÁ hvězda, herečka Anya Taylor-Joy, brilantně ztvárnila mladou geniální šachistku, potýkající se se závislostí

LEHKÉ ČTENÍ

PRO TĚŽKÉ DNY

Autorka bestsellerů Simona Ahrnstedtová vydala první z další řady knih, které si s chutí přečtete, když vám bude smutno. Kniha na způsob Bridget Jonesové o jednom nepříliš povedeném večírku a dvou lidech, co se přitahují právě proto, že jsou tak odlišní…

ČTENÍ

NAHLÉDNUTÍ

DO CIZÍ HLAVY

Autorka knihy *V hlavě* vás zaskočí. Jde o vysokoškolačku, která trpí duševním onemocněním, tedy přesněji – má diagnostikovanou schizofrenii. Autorka novely čtenáře nechá nahlédnout do prožívání a myšlení člověka s poruchou vnímání a myšlení a zachycuje odlišný způsob, jakým prožívá běžné situace jako jsou milostná vzplanutí či zklamání. Pro čtenáře, kterého zajímá lidská duše i její vybočení z normy, je jistě zajímavé zkoumat vnitřní monology autorky, v nichž denně svádí boj dobra se zlem a s projevy své choroby.

ČTENÍ

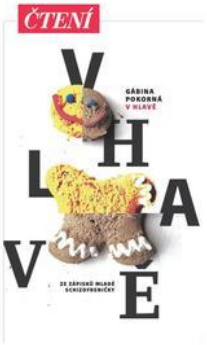

TEXT: LÍDA PALATOVÁ FOTO: HERMINAPRESS (3), ARCHIV

PŘED 10 LETY: Mladí mistři se utkali v šachách

Datum vydání: 24.01.2021
Zdroj: rakovnicky.denik.cz +1 | Rubrika: Rakovnicko | Autor: Šárka Hoblíková | URL | AVE: 5 990 Kč | GRP: 0,32 | RU / den: 28 774 | RU / měsíc: 202 335

/FOTOGALERIE/ Na základní kolo krajského přeboru mládeže v šachu přijelo do klubu mládeže v Rakovníku v lednu roku 2011 zhruba padesát dětí. Zájem o šachy mezi dětmi v té době oproti osmdesátým letům stoupal. Ale děvčat bylo stále málo. Tuto akci si můžete připomenout díky archivu Deníku.

Chvilka nad šachovnicí

Datum vydání: 23.01.2021
Zdroj: Vyškovský deník +5 | Rubrika: Sport aktuálně | Strana: 14 | AVE: 3 886 Kč | GRP: 0,06 | Čtenost: 5 288 | Tištěný náklad: 540

Chvilka nad šachovnicí

Řídí Jan Kalendovský

Za Lubošem Kaválkem. Českoamerický velmistr Lubomír Kaválek se narodil 9. srpna 1943 v Praze a zemřel 18. ledna 2021 v americkém Restonu. V Jablonci n. Nisou 1962 a Luhačovicích 1968 se stal přeborníkem Československa. V roce 1968 emigroval nejprve do Německa, pak v roce1970 do USA. Tam vyhrál třikrát americké mistrovství (1972, 1973 a 1978) a na 7 šachových olympiádách dovedl americký tým k zisku jedné zlaté a 5 bronzových medailí. Jako sekundant pomohl Robertu Fischerovi k zisku titulu mistra světa v zápase se Spasským v Reykjavíku 1972. Napsal několik turnajových knih, vedl šachové rubriky v listech Washington Post a The Huffingon Post. V roce 2001 byl uveden do Světové síně slávy.

Kavalek,Lubomir – Karpov,Anatoly [C98], Caracas (10), 1970

1.e4 e5 2.Jf3 Jc6 3.Sb5 a6 4.Sa4 Jf6 5.0–0 Se7 6.Ve1 b5 7.Sb3 d6 8.c3 0–0 9.h3 Ja5 10.Sc2 c5 11.d4 Dc7 12.Jbd2 Jc6 13.dxc5 dxc5 14.Jf1 Se6 15.Je3 Vad8 16.De2 c4 17.Jf5 Vfe8 18.J3h4! Kh8 19.Jxe7! Dxe7 20.Df3 Jd7 21.Jf5 Df8 22.Se3 Jc5? (Domníval jsem se, že černý bude hrát 22...f6) **23.Ved1?** (Když jsem si prohlížel pozici, dotkl jsem se věže a když jsem měl věž již v rukou, uviděl jsem kombinaci 23.Jxg7! Kxg7 24.Sh6+! Kxh6 25.Df6+ Kh5 26.g4+ Sxg4 27.hxg4+ Kxg4 28.Ve3 a mat) **23...f6 24.Vd6 Vxd6 25.Sxc5 Vd1+ 26.Vxd1 Dxc5 27.Vd6! Sf7 28.Dd1 Jb8 29.Vd8 Dc7** (Po partii mi sdělil Karpov, že měl lepší tah 29...Df8 a po 30.Jd6 volbu mezi 30...Jc6, což není dobré kvůli 31.Jxe8 Jxd8 32.Jc7 s výhrou pěšce a 30...Sh5. Na to jsem plánoval oběť dámy 31.Jxe8!! Sxd1 32.Sxd1 Jc6 33.Va8 a když bílý dobude černého jezdce, má jasnou převahu) **30.Jd6!** (Potřetí na stejné pole. Bílý přechází do vyhrané koncovky) **30...Vxd8 31.Jxf7+ Dxf7 32.Dxd8+ Dg8 33.Dd6 De8 34.Sd1 h5 35.Se2 Kh7 36.b3 cxb3 37.axb3 Jc6 38.b4 Kh6 39.h4 Dc8 40.g3 Kg6 (? – Karpov) 41.Dd1 Kf7 42.Sxh5+ Ke7 43.Sg4 Dc7 44.Dd5 Jd8 45.Sf5 Jf7 46.De6+ Kf8 47.Dxa6 Jd6 48.Da8+ Ke7 49.Dg8 Jxf5 50.exf5 Dxc3 51.Dxg7+ Kd6 52.Dxf6+** Kd5 53.Df7+ Ke4 54.Db7+ Kxf5 55.Dxb5 De1+ 56.Kg2 De4+ 57.Kh2 Kg4 58.Dd7+ Kf3 59.Dd2 (L. Kavalek in: The Complete Games of ... A. Karpov, London 1976) 1–0

Řekli o šachu: „Dobří šachisté jsou rebelové. Všichni. Žádná autorita pro ně neexistuje, oni si autority vytvářejí sami. Když si člověk zvolí šachy jako způsob života, stane se velmi nezávislým." (Lubomír Kaválek)

John Nunn
The British Chess Magazine 1985

Mat 3. tahem.

Řešení z minulé hlídky: 1.De4 exf4 2.Sf2+ Kd6 3.Je8 mat, 1...Kd6 2.Db4+ Kxc7 3.Vc4 mat, 1...a5 2.Vf7 Kb6 3.Sf2 mat (Traxler)

Štěpánský turnaj ovládl Petr Štefaník

Datum vydání: 22.01.2021
Zdroj: koprivnice.cz | URL | AVE: 1 500 Kč | GRP: 0,04 | RU / den: 3 500

(Počet zobrazení: 1) Kopřivnice (cab) – Netradiční formou se hrál v sobotu 26. prosince Štěpánský vánoční turnaj, který poprvé během vánočních svátků

uspořádalo Šachové město a klubová akademie Kopřivnice 2020. Jednalo se o turnaj v rapid šachu, ale hrálo se variantou Chess960, známou jako Fischerovy šachy. Pojmenování je podle Bobbyho Fischera, šachového mistra světa, který tuto variantu šachu vymyslel a poprvé zveřejnil v roce 1996. Vychází ze stejných pravidel jako klasické šachy, ovšem základní postavení figur je promícháno. Existuje tak 960 možných pozic rozestavení figur na začátku partie. Tato varianta šachu podporuje kreativitu hráče, protože náhodné rozestavení nedovoluje hráči získat výhodu pamatováním si variant v zahájení.
Štěpánský vánoční turnaj se hrál švýcarským systémem na pět kol, každý hráč měl k dispozici čas deset minut a ke každému jeho tahu se přidávalo pět sekund. Přihlášeno bylo původně 19 hráčů, zúčastnilo se jich nakonec čtrnáct. Sehrálo se celkem 31 partií a průměrný rating turnaje činil 1 512. O vítěze turnaje se s celkovým počtem čtyř bodů poprali dva hráči s poměrně vysokým herním ELO a nakonec rozhodlo pomocné šachové skóre o tom, že první místo obsadil Petr Štefaník z ASK Tatra Kopřivnice a druhá skončila teprve jedenáctiletá Lucie Rybáčková z Gambit Jihlava.

Pandemie přinesla šachové bitvy na internetu i jiné neděle

Datum vydání: 22.01.2021
Zdroj: Jihlavský deník +4 | Rubrika: Sport | Strana: 15 | Autor: (řra) | AVE: 3 707 Kč | GRP: 0,03 | Čtenost: 2 746 | Tištěný náklad: 520

Pandemie přinesla šachové bitvy na internetu i jiné neděle

Chotěboř – Od října zavřená sportovní hala s šachovou klubovnou, na dlouhé měsíce přerušené kontakty mezi sportovními šachisty i mladými talenty, ochromený klubový život. Takový obraz přináší pohled na dění v aktuálně nejlepším šachovém klubu na Vysočině, který působí v Chotěboři.

Šachisté se přestali scházet a hrát. Přinejmenším tak, jak byli zvyklí v minulých letech. „Přestal fungovat šachový kroužek mládeže, mladí hráči netrénují a nehrají," poukázal na stav, kdy také šachové dění muselo přesunout do pomyslné karantény, jeden z organizátorů klubového života v chotěbořském šachovém oddílu Petr Ďoubal.

Současně potvrdil, že se šachový život přenesl na internet. „Hrají se on-line turnaje, zájemci o trénování mohou využívat množství šachových programů. I chotěbořská mládež trénuje přes internet. Většinou to však jsou pokročilí hráči, kteří dostávají od trenérů konkrétní zadání a úkoly," upřesnil, jak se vypořádali s vynucenou situací.

V klubu odhadují, že pandemie koronaviru bude život šachistů ovlivňovat ještě dlouhé měsíce. Soutěže šachových družstev na všech úrovních by se mohly rozběhnout podle současných odhadů a předpokladů možná na podzim. „Kdy se šachový život vrátí k normálu, je ve hvězdách," pronesl.

STRACH O ZAČÁTEČNÍKY

Logicky předpokládá, že současný stav přinese úbytek registrovaných šachistů a ztrátu zájmu o činnost v klubu. „Plno hráčů si již vyzkoušelo, že lze trávit neděle jinak než nad šachovnicí a omezí svoje šachové aktivity, odpadnou i mladí hráči, převážně z kategorie začátečníků," poukázal na jednu z možností dopadu dlouhé pandemie Petr Ďoubal.

Na druhé straně zůstává optimistou a věří, že většina chotěbořských hráčů se od podzimu bude opět nad šachovnicí setkávat. „Vždyť na první družstvo opět čeká velká výzva nového ročníku prvoligové soutěže a také mládež bude mít dostatek příležitostí dokázat své kvality v krajských i celostátních turnajích," uzavřel. **(řra)**

Ocenění putuje šachistovi i mladým volejbalistům

Datum vydání: 22.01.2021
Zdroj: hradecky.denik.cz +1 | Rubrika: Ostatní sporty | Autor: Jana Kotalová | URL | AVE: 5 990 Kč | GRP: 0,58 | RU / den: 52 277 | RU / měsíc: 367 603

Každoročně jsou v Rychnově nad Kněžnou oceňováni místní úspěšní sportovci a sportovní týmy.

"Letos je Sportovcem města za rok 2020 Daniel Kožúšek z klubu Region Panda Rychnov nad Kněžnou, a to za účast na Mistrovství České republiky v šachu v Plzni, kde se umístil na 9. místě. Tím se stal 1. šachistou Královéhradeckého kraje.

Ocenění Sportovní tým města za rok 2020 náleží družstvu mladších žáků z klubu VK Sport Rychnov nad Kněžnou za vítězství společné soutěže Pardubického a Královéhradeckého kraje v roce 2020.

Šachové problémy

Datum vydání: 21.01.2021
Zdroj: Náš region Berounsko - Rokycansko | Rubrika: Berounsko | Strana: 18

Šachové problémy

Řídí: Tomáš Zach, e-mail: zach.64.karez@seznam.cz

Karel Rosol
Svobodné slovo 1954

Mat druhým tahem

Karel Rosol
De Waarheid 1977

Mat třetím tahem

Řešení z č. 20: (J. Burda): 1..Jxe1? Jce4!, 1.Dxc7+ Ke4! **1. Jd4!** hr. 2. Df3#. 1...Jce4 2. Je6#. 1...Jfe4 2. Se5#. 1...Se4 2. Dxc7#. 1...Ve4 2. Vf5#. 1...Jd5 2. Dh6#. 1...Da8 2. Sh6#. 1...Ve3 2. fxe3#. 1...Sg3+ 2. fxg#. Téma: zaclonění dráhy bílé dámě po 1...Jce4, Jfe4, Se4, Ve4, Jd5. **(K. Rosol): 1. Kh2!** hr. 2. Dh1+ Kxd4 3. e3#. 1...Kxd5 2. Sb7+ Kc4 3. axb3#. 1...Sh5 2. Sd3+ Kxd5 3. e4#.
Tři modelové maty pěšci.

Z mailů: „Burdova klasická dvojtažka s přerušováním linek čVe1 a čSb1 je moc pěkná. Obsahuje skvělý antitriálový výběr po obraně tří černých lehkých figur na témže poli. Znalce české školy pobaví křišťálově čisté a líbivé matové obrazce v Rosolově úloze." *J. Jelínek*
„Pěkná trojtažka – matí jen pěšci!" *J. Kalendovský*

Vyřešili: Ing. J. Jelínek, Praha; Mgr. J. Kalendovský, Brno; JUDr. V. Klíma, Zdice; Ing. St. Krejčíř, Brno; RNDr. M. Petr, Ph.D., Praha; MUDr. J. Soutner, Plzeň; J. Závodná, Brno; Ing. E. Zaimbegovič, Bosanski Šamac, Bosna a Hercegovina.

Čísla během krize rostou, odměny klesají. ‚E-sport, to jsou hlavně vyprodané stadiony,‘ tvrdí Pleskot

Datum vydání: 21.01.2021
Zdroj: irozhlas.cz +2 | Rubrika: Ostatní sporty | Autor: Vít Moravec | URL | AVE: 30 000 Kč | GRP: 0,70 | RU / den: 63 237 | RU / měsíc: 394 016

Je to paradoxní situace. Lidé tráví doma v karanténě více času než kdy dřív, herní průmysl vzkvétá a čísla na streamovacích kanálech trhají rekordy. Přesto e-sport přišel loni o hodně peněz. „Pro nás jsou stěžejní offline akce. Sponzoři ještě neumí utratit takové peníze v digitálním prostředí," říká předseda České asociace esportu Lukáš Pleskot, který v rozhovoru pro iROZHLAS.cz popsal i další výzvy, kterým e-sport během koronavirové krize čelí.

Co koronavirová krize e-sportu dala, o co naopak přišel?Pozitivem je, že narostla sledovanost onlinu a čas, který tráví cílová skupina sledováním veškerého obsahu spojeného s e-sportem. Návštěvnost webů se zvýšila v průměru zhruba o 40 procent, stejně tak jdou nahoru čísla u streamů a e-sportových soutěží.

Co vzala? Nebylo možné dělat velké eventy (offline soutěže soustředěné do jednoho místa, většinou velkých hal - pozn. red.). To jsou největší soutěže, hraje se o největší peníze. V tomhle e-sport utrpěl, protože ne všechno se dá hrát online. Když jeden hraje z Asie, druhý z Evropy, třetí z Ameriky, tak pak mají rozdílné podmínky třeba z hlediska připojení k internetu, což při hře na jednom stadionu odpadá.

Je to tedy tak, že nikoliv online soutěže, ale velké offline akce jsou vlajkovou lodí e-sportu?Přesně tak. Vždy běží samozřejmě souběžně přenos na internetu, ale e-sport jsou hlavně ty vyprodané stadiony, které známe ze světa. V tomhle sektoru se v celém ekosystému točí nejvíce peněz.

Některé soutěže se přesunuly během pandemie na internet. Ne že by klesla prestiž, ale spíš celkové vnímání akce, a to i ze strany sponzorů. Zkrátka chybí ta velká stage, pódium, hráči nejsou na jednom místě a chybí bezprostřední interakce s publikem. Je to asi jako kdyby fotbalová Sparta nehrála domácí zápas na svém velkém stadionu, ale na nějakém druholigovém hřišti a ještě před prázdným hledištěm.

Ptám se, protože podle žebříčku serveru Esportsearnings.com se za loňský „koronavirový" rok stal nejvýdělečnějším e-sportovým hráčem šachový mistr světa Magnus Carlsen. Tedy člověk, který běžně k výkonu svého povolání počítač ani herní konzoli vůbec nepotřebuje.V e-sportu loni vinou krize obecně došlo k velkému poklesu peněz na prize money (podle výzkumu společnosti Unikrn zhruba o 80 procent – pozn. red.). Sledovanost online je přitom v době koronavirové krize paradoxně vyšší, protože lidé tráví víc času doma a u obrazovek.

Je potřeba edukace trhu a partnerů. Ještě neumí utratit tak velké peníze v digitálním prostředí, jako když přijdou do obřího pavilonu na výstavišti v Brně a vidí tam obří pódium, stánky a tak dále.

Ačkoliv se to zlepšuje, tak spousta partnerů k online e-sportovým akcím přistupuje stále jako k něčemu okrajovému.

Právě šachu se to ale povedlo a během loňského roku zaznamenal obrovský boom v online prostředí, hrály se turnaje o velké peníze. Čím to, že šachy dokázaly na stejné platformě odměny za výhry výrazně navýšit?Může to být stářím obou odvětví, každé má nějaký vývoj. Neumím posoudit, jak dlouho jsou tady šachy, ale podobně jako další sporty se vyvíjí už desítky let. E-sport je tady deset dvacet let, dynamický růst zažíváme posledních pět let. Také jde o způsob financování – u spousty sponzorů došlo s příchodem pandemie k leknutí a zastavili část svých marketingových peněz.

To, že vynikly najednou šachové turnaje, byl pro nás zajímavý příměr. Ale z dlouhodobého hlediska, až se vrátí situace do normálu, je hry jako Counter-Strike, Dota 2 nebo League of Legends na poli e-sportu zase přejedou. Už proto, že se zase rozběhnou velké offline akce.

Skokový nárůst čísel hlásí za loňský rok streamovací platforma Twitch. Nabízí se otázka, zda se na ní daří e-sportu naplňovat potenciál?To je pravda, ale je třeba znát další souvislosti. Sledovanost e-sportových utkání rostla, ale soutěžní hraní v tomhle ohledu trochu stojí proti segmentu streamerů a influencerů, kteří hrají pro zábavu, dělají u toho vylomeniny a snaží se spíš bavit lidi. Ti to zatím umí lépe než profesionální hráči, což je vidět na velikosti jednotlivých kanálu a počtech sledujících. Ti nejlepší hráči se musí soustředit na výkon, čemuž přizpůsobují trénink a zpravidla se tolik nevěnují budování svých sociálních sítí.

Co je e-sport?

Jsou vůbec šachy, poker nebo deskové hry odehrávající se v online prostředí e-sportem?Z mého pohledu spíš ne, protože e-sport je soutěžní hraní čistě online her. Často míváme interní diskuze, co je vlastně e-sport a co všechno pod něj spadá. Vnímám to tak, že pokud e-sport není v pravém slova smyslu sport, tak ani třeba šachy nejsou e-sport. Ale že bych na to měl nějaký jasný názor, to ne. Zařazení online šachu do kategorie e-sportu mě rozhodně nijak nepobouřilo.

Neuvažujete, že byste do budoucna rozšířili svůj zájem i tímhle směrem?Jako Česká asociace esportu se bavíme s různými sportovními svazy a nebráníme se vytváření soutěží v online prostředí, paralelních k těm reálným. Směrem k šachu nebo pokeru jsme ale zatím o ničem neuvažovali.

Bavíme se o tom, zda jsou šachy nebo poker e-sport. Ale co otázka, jestli je e-sport sportem?V Česku oficiálně není a my usilujeme o uznání a ten titul hlavně z toho důvodu, abychom se mohli bavit s veřejnými institucemi. Jinak ale nechceme za každou cenu tvrdit, že e-sport je sport. Víme, že při e-sportu chybí pohyb a v tom tradičním vnímání bychom ho na první dobrou sportem nenazvali.

Na druhou stranu je klasické pojetí sportu minimálně sto let staré a možná se doba mění. E-sport je zkrátka určitá soutěž, má stejné náležitosti jako sport, ale chybí tam ten fyzický pohyb během

výkonu. Je to otevřená diskuze, na kterou jsou různé názory. Můj osobní názor je, že hnutí nemusí za každou cenu být sport, spíš nás do toho nutí legislativa.

Je pravda, že v nedávném hojně diskutovaném průzkumu Národní sportovní agentury jste se mezi 105 sporty neobjevili…A myslíme si, že bychom se neumístili úplně špatně. Tok veřejných peněz do našeho sektoru by byl důležitý, abychom mohli vytvořit struktury zespodu z hlediska vzdělávání, nějakých kroužků a podobně. Dokud nebudeme uznáni jako sport, tak na veřejné peníze nárok nemáme. Tahle diskuze ale probíhá ve spoustě dalších evropských zemí.

‚Všeho moc škodí'

Zmínil jste absenci pohybu během samotného výkonu hraní. Právě zdravotní rizika e-sportu jsou častým tématem a v době karantén se mohou ještě násobit – lidé mohou v této době snadno strávit kvůli online výuce a práci z domova klidně celé dny před monitorem.S covidem to úplně nesouviselo, ale nedávno jsme spustili iniciativu Zdravý hráč. Nikomu nechceme nic nakazovat – ať každý dělá, co ho baví. Ale nemělo by se zapomínat na pohyb. Chceme jednak motivovat na pozitivních příkladech k pohybu, ale ukázat i širší veřejnosti, že nejsme žádná banda nerdů, která chce jen sedět u počítače a hrát.

Na výkonnostní úrovni je už i v e-sportu běžné, že se nejlepší hráči připravují fyzicky, mají na to trenéry. Vrcholový výkon není jen o tom, že umím samotnou hru. Během zápasu dochází k mentálnímu i fyzickému vyčerpání.

A co závislost na hraní? Během rozsáhlých karantén jistě také velmi aktuální téma.To je oblast, které se chceme v roce 2021 více věnovat. Zřídit jakousi poradnu, napojit se na odborníky a věnovat se tématu vztahu hráč-rodina. Chodí nám hodně dotazů ve smyslu: moje dítě hraje pět hodin denně – je to dobře, je to špatně, je to moc, je to málo? Univerzální odpověď asi neexistuje. Laickým pohledem se ale asi shodneme, že všeho moc škodí.

U každého člověka ale záleží, zda je to vyvážené dalšími aktivitami. Jestli budu jen sedět osm hodin u počítače, nebo k tomu budu mít třeba tři hodiny pohybu. Pak se možná těch osm hodin u počítače dá zvládnout.

Na závěr „povinná" otázka – uvidíme někdy e-sport na olympiádě?Já myslím, že ano. Ale zřejmě to budou soutěže ve hrách, které nejsou mezi top herními tituly současnosti – jako už zmiňované Counter-Strike, Dota 2 nebo League of Legends. Na olympiádu se spíš dřív dostane třeba fotbalový simulátor FIFA nebo hokejové NHL.

Budoucí vývoj ale možná bude úplně jiný, že sport i e-sport budou mít vlastní soutěže a nebudou se na olympiádě potkávat. Vždycky jsem říkal, že z krátkodobého hlediska by pro e-sport bylo dobré, aby se dostal na olympiádu. V budoucnu by se to ale mohlo otočit a spojení obou odvětví by mohlo být spíš výhodné pro sport.

Klavírista zhudebnil šachovou partii

Datum vydání: 21.01.2021
Zdroj: Domažlický deník +4 | Rubrika: Region | Strana: 3 | Autor: (qui) | AVE: 9 725 Kč | GRP: 0,13 | Čtenost: 12 052 | Tištěný náklad: 1 390

Klavírista zhudebnil šachovou partii

Plzeň – Více než padesát autorských skladeb má na svém kontě jedenadvacetiletý klavírista ze Štěnovic na Plzeňsku Matěj Müller. Jednou z posledních je unikátní listopadové zpracování jedné z partií šachového mistrovství republiky, v prosinci pak vydal na youtube i svůj první otextovaný počin Snění.

K šachové partii se dostal díky nabídce zpěvačky Jany Hoffmanové, aby ji doprovodil na zahájení šampionátu, který se po 109 letech konal v Plzni. „K šachu i zpěvu mám blízko, takže jsem nabídku rád přijal. V zákulisí, kde předseda šachového svazu stále dokola opakoval čísla a pozice jednotlivých tahů v rámci živého přenosu, mě poprvé napadlo, že by to šlo převést na klaviaturu. Nápad měl ohlas, čehož jsem se trochu zalekl, ale nakonec se to povedlo, když jsem zhudebnil partii mezi Davidem Navarou a Thai Dai Van Nguyenem," vzpomíná mladík, jak se dostal ke svému dílu.

Skladba sice není prvním spojením hudby a šachu, ale přesto je ojedinělá. „Skladeb s tématem šachu opravdu vzniklo velké množství. Vše, co jsme dosud objevili, je ale abstraktní vyjádření autorů, například Šach králi od Bohuslava Martinů, nebo je to třeba konkrétní partií jen inspirováno. V mém případě je skladba spojená s konkrétními věcmi v rámci jedné partie a tím je unikátní," vysvětluje student posledního ročníku plzeňské konzervatoře.

JEDNADVACETILETÝ KLAVÍRISTA Matěj Müller zhudebnil během šachového mistrovství republiky partii mezi Davidem Navarou a Thai Dai Van Nguyenem. Foto: archiv M. Müllera

A jak vlastně vypadal postup při převodu partie z šachovnice na klaviaturu? „Polím od A do H jsem přidělil vždy jeden stejnojmenný tón, čísla pozic jsem využil k dosazení barev, které tak obohacují harmonii. Figury jsou pak rozděleny na dvě skupiny s mollovým a durovým charakterem. Samozřejmě, ta partie trvala téměř dvě hodiny a skladba má kolem minuty, je to i proto, aby se mi povedlo vyhnout právě abstrakci, to znamená, abych každý tah neoplétal nějakou smyšlenou hudební frází. Není tam nic navíc proti tomu, co partie obsahuje a sama o sobě říká," uvádí Matěj Müller ke vzniku počinu, který je ke zhlédnutí i na youtube.

SKLADBA SNĚNÍ

Krátce před Vánocemi se tam pak objevila i jeho další skladba Snění, kterou nahrál se studentkami konzervatoře, zpěvačkou Natálií Dvořákovou a violoncellistkou Viktorií Kubálkovou. „Je to můj první textový počin, jsem rád, že jsme to zvládli dotáhnout do konce. Písničku jsem začal psát až v listopadu, takže to bylo narychlo, aby se vše stihlo natočit ještě před Vánocemi," komentuje nejnovější skladbu.

V podobné tvorbě by chtěl hudebník pokračovat i dál, už teď má připravené dvě novinky. „Ty bych rád vydal v tomto roce a chtěl bych v tomto duchu pokračovat. Také bych měl snad letos natáčet svoje první album, rýsuje se i nový projekt se spisovatelem Jaroslavem Irovským," říká ke svým dalším plánům, mezi něž patří i studium pedagogické fakulty. „Už teď učím přes třicet dětí a v učitelství jsem se našel. Nechci studovat jen proto, abych měl školu, ale i proto, že mě učení zajímá a později bych se mu i rád věnoval," uzavírá klavírista. **(qui)**

Šachový šampion, který se stal nejmladším indickým miliardářem

Datum vydání: 21.01.2021
Zdroj: Ekonom | Rubrika: Investice/Akciové trhy | Strana: 36 | Autor: Petr Kain | AVE: 325 635 Kč | GRP: 0,57 | Čtenost: 51 631 | Tištěný náklad: 11 658 | Prodaný náklad: 9 116

Šachový šampion, který se stal nejmladším indickým miliardářem

Čtyřiatřicetiletý Nikhil Kamath zbohatl díky raketovému růstu své společnosti Zerodha, která nabízí obchodování s akciemi bez poplatků.

Petr Kain – FOTO – True Beacon

Nikhilu Kamathovi bylo pouhých 14 let, když v roce 2001 opustil školu, aby šel za svým velkým snem: živit se hraním šachů za rodnou Indii. Ten sen se mu nesplnil. Čtyřiatřicetiletý Kamath je přesto ve své zemi populární. Loni se stal nejmladším indickým miliardářem, když podle odhadu tamní mutace magazínu Forbes spolu se svým starším bratrem Nithinem nashromáždil jmění ve výši 1,55 miliardy dolarů.

Za tímto úspěchem stojí rychlý růst jejich brokerské společnosti Zerodha, které se někdy přezdívá „indický Robinhood". Podobně jako tato známá americká investiční aplikace i Zerodha vsadila takřka na bezpoplatkové zprostředkování obchodů s akciemi a řadou dalších finančních instrumentů.

Znalcům sanskrtu to ostatně napoví už samotný název firmy, který je spojením anglického slova zero (nula) a rodha, což je výraz pro překážku či bariéru. „Nulová překážka" díky tomu loni přilákala velké množství nových klientů. Počet registrovaných uživatelů se zdvojnásobil na čtyři miliony a celkem se přes tuto firmu obchodovalo zhruba 15 procent všech denních obchodů retailových klientů v Indii.

Na začátku jsem investováním vždycky nejprve vydělal peníze, načež jsem udělal nějakou chybu a přišel jsem o ně. A takhle to šlo několik let pořád dokola.

„Lidé měli mnohem více času, trávili ho doma a bohužel v mnoha případech byli v situaci, kdy se jim alternativní příjem mohl velmi hodit," vysvětlil Nikhil Kamath před pár dny příliv nových klientů pro americkou televizi CNBC.

Z burzy do call centra a zase zpět

Na nápad založit firmu, která bude lidem zprostředkovávat obchodování na kapitálových trzích, přišli bratři Kamathovi před jedenácti lety. Tehdy za sebou měli již deset let investorského života. Když totiž plány na šachovou kariéru nevyšly, Nikhil se pustil ve svých sedmnácti letech do obchodování na burze. „Nikdo by mně nedal práci, protože jsem neměl vysokoškolské vzdělání, takže jsem se musel živit něčím, co ho nevyžadovalo," vysvětloval CNBC.

K obchodování na burze titul rozhodně zapotřebí nebyl a veškeré informace a studijní materiály prý byly k nalezení na internetu. „Stejně jako každý jiný trader jsem ale samozřejmě dělal v začátcích spoustu chyb. První tři až čtyři roky mého obchodování jich byly plné. Vždycky jsem vydělal nějaké peníze, načež jsem udělal nějakou chybu a přišel jsem o ně. A takhle to šlo několik let pořád dokola," řekl Nikhil Kamath loni v říjnu novinářům listu Arabian Business.

Na počátku své burzovní kariéry dokonce přišel při investování o všechny vypůjčené peníze, a tak musel čtyři roky pracovat v call centru (ve volném čase dál investoval), aby vše splatil.

Jak připouští, k následnému úspěchu v obchodování mu pravděpodobně dopomohly i jeho zkušenosti z mnoha klání na šachovnici. „Šachy vás naučí, jak fungovat ve strukturovaném systému, podle přísných pravidel,

Na 64 polích

Datum vydání: 21.01.2021
Zdroj: Vyškovský deník +5 | Rubrika: Sport / Aktuálně | Strana: 14 | Autor: (kal) | AVE: 4 306 Kč | GRP: 0,06 | Čtenost: 5 288 | Tištěný náklad: 540

Na 64 polích

Mistrovství Ruska žen. Na 70. ročníku ruského šampionátu žen bojovalo v Moskvě 5.-17. prosince 2020 dvanáct šachistek. Konečný výsledek: 1.-2. Polina Šuvalova (2456), Alexandra Gorjačkina (2593) 8(11), 3.-6. Alina Kašlinskaja (2494), Leja Garifulina (2348), Alexandra Kostenjuk (2471), Marina Guseva (2359) 6,5, 7.-8. Natalja Pogonina (2474), Alisa Galjamova (2438) 6, 9. Olga Gyria (2464) 4, 10. Valentina Gunina (2451) 3,5, 11. Julia Grigorjeva (2290) 2,5, 12. Tatjana Getman (2302) 2 body. V užším zápase o první místo vyhrála Alexandra Gorjačkina v poměru 2:1.

Wijk aan Zee. První superturnaj v novém roce probíhá pod názvem Tata Steel Masters v Nizozemsku ve dnech 16. až 31. ledna 2021. Mezi 14 účastníky dominují mistr světa Magnus Carlsen z Norska (2862), Američan Fabiano Caruana (2823), Francouz Maxim Vachier-Lagrave (2784), Nizozemec Anish Giri (2764), Alireza Firouzja (FIDE – 2749), Polák Jan-Krzysztof Duda (2743), Pentala Harikrishna z Indie (2732), Rus Daniil Dubov (2710), Polák Radoslaw Wojtaszek (2705) a pět dalších velmistrů s ratingem pod 2700 bodů. Časová kontrola: 100 minut na 40 tahů, pak 50 minut na 20 tahů a 15 minut do konce s připočtením 30 vteřin za každý tah.

Konference Jihomoravského šachového svazu. Letos se koná zcela netradičně jako dvoudenní: první část proběhne v pondělí 1. února 2021 od 20 hodin jako videokonference a jediným bodem jednání bude volba delegátů na Konferenci ŠSČR. Druhá část Konference JmŠS proběhne se všemi ostatními body někdy v květnu nebo v červnu (předpokládáme klasickou formou osobního setkání, ale kdyby koronakrize neumožnila osobní účast ani v těchto měsících, pak by i toto jednání muselo proběhnout videoformou). O termínu této druhé části konference budeme včas (tedy nejméně měsíc předem) informovat.

Jansova simultánka. Velmistr Vlastimil Jansa, který je československou šachovou legendou jako trojnásobný vítěz mistrovství Československa v letech 1964, 1974 a 1984 a mnohonásobný olympionik, sehrál 13. ledna 2021 na serveru lichess.org. online simultánku proti 17 soupeřům. Po tvrdém boji Jansa vyhrál 12 partií, 1 remizoval a 4 prohrál. Z vítězů se zvlášť vyznamenali pánové Blažek a Dan Hong Werner.

Výročí šachisty. 55 let se dožil 15. ledna 2021 odchovanec prostějovského šachu Ing. Jiří Sekanina. Bojové ostruhy získal na studiích jako člen Lokomotivy Brno. V posledním dvacetiletí úspěšně hájí barvy klubu Garde Lipovec na předních šachovnicích. **(kal)**

leading communications consultancy

Básník šachu Luboš Kaválek

Datum vydání: 20.01.2021
Zdroj: Lidové noviny | Rubrika: Sport | Strana: 15 | Autor: PAVEL MATOCHA | AVE: 188 013 Kč | GRP: 2,01 | Čtenost: 180 764 | Tištěný náklad: 32 842 | Prodaný náklad: 26 630

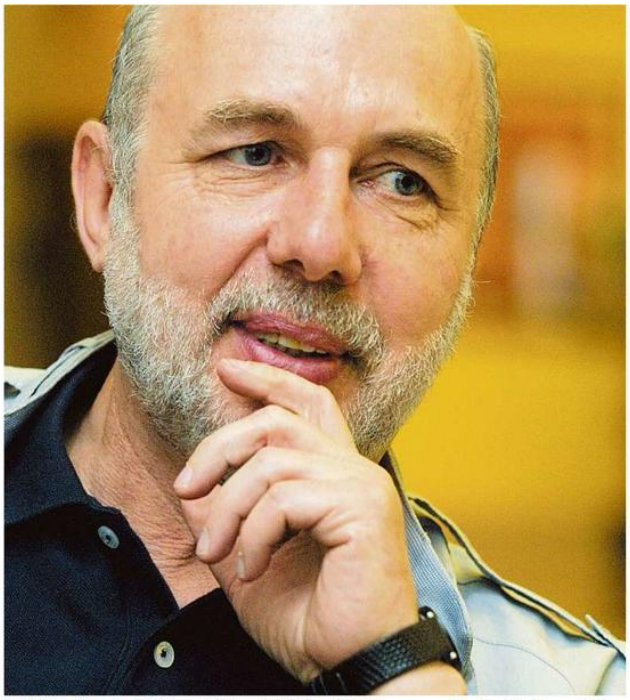

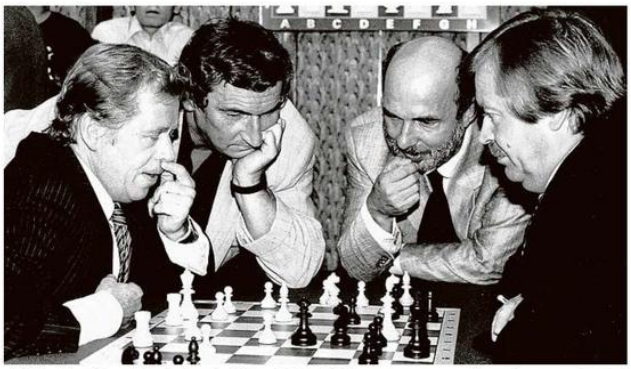

Česká šachová legenda. Kaválek na velké fotografii při jedné z návštěv Prahy, vpravo nahoře při partii s mistrem světa Karpovem (1980), dole radí Besselu Kokovi při partii s Václavem Havlem (1990) FOTO MAFRA – JAN ZÁTORSKÝ/ARCHIV KAVÁLEK (2X)

Básník šachu Luboš Kaválek

Nejtalentovanější šachista zlaté československé generace a bývalý hráč první světové desítky, šachový velmistr Lubomír Kaválek zemřel v pondělí po krátké nemoci ve věku 77 let.

PAVEL MATOCHA

PRAHA/RESTON Patřil mezi nejzábavnější hráče nad šachovnicí i mimo ni. V mládí recitoval a skládal básně, hrával divadlo, chodil do Reduty na jazz, studoval žurnalistiku a perfektně válel šachy. Již v devatenácti letech vyhrál šachové mistrovství Československa a ve dvaadvaceti získal titul šachového velmistra.

V Praze žil jen s maminkou, jeho otec emigroval v roce 1949 a pracoval v Mnichově v Rádiu Svobodná Evropa. V roce 1968 jej Luboš následoval – podařilo se mu emigrovat z turnaje v polské Polanici-Zdrój do Západního Německa, odkud se v roce 1970 přestěhoval do USA.

„Byla to historicky největší ztráta československého šachu," napsal Andrew Soltis – slavný to americký velmistr a novinář – ve své knize *Sto největších šachových partií 20. století*.

S ženou Irenou žil ve Washingtonu, kde se po krátkém neúspěšném pokusu živit se jako novinář v americké redakci Rádia Svobodná Evropa rozhodl pro kariéru profesionálního šachisty. A udělal dobře.

Génius i bohém

V roce 1972 byl sekundantem legendárního Bobbyho Fischera při jeho zápasu o titul mistra světa proti Borisi Spasskému v Reykjavíku a o rok později poprvé vyhrál americký šampionát (poté se mu to povedlo ještě dvakrát). Opanoval i řadu mezinárodních turnajů, úspěšně reprezentoval nejprve Československo (od roku 1972 USA) na šachových olympiádách a na světovém žebříčku se dostal až do první desítky.

Jeho šachové partie překypovaly taktikou a imaginací. Tedy když se rozhodl hrát. Protože měl rád nejen šachy, ale život vůbec, někdy dal přednost rychlé domluvené bezkrevné remíze, aby se mohl jít rychle bavit. Důkazem budiž vzpomínka na pozvánku na prestižní turnaj do Wijk aan Zee, kterým dodnes pro hráče světové extratřídy začíná šachový rok.

„Domluvili jsme se s Borisem Spasským, že dáme partii rychle za remízu a půjdeme si zahrát tenis. Když jsme s raketami v ruce přecházeli z hotelu do taxíku, aby nás odvezl do tenisové haly, zatímco ostatní velmistři měli sotva rozehrané zahájení, potkal nás ředitel turnaje. Když nás viděl s tenisovými raketami, tak jen suše poznamenal, že jsme si asi spletli turnaj, že Wimbledon se hraje za kanálem. A to bylo naposledy, co mě do Wijku pozvali," vyprávěl Kaválek před lety v Praze.

Když se ale rozhodl opravdu hrát šachy, padali diváci ze židlí. Často vyhrával i ceny za krásu – především díky nádherným kombinacím. Kromě vlastní hry se věnoval i organizování šachových klání. Památný je třeba jeho výkon na Turnaji hvězd – Montreal 1979, kde nejen hrál spolu s legendami jako například Michail Tal, Boris Spasskij či Anatolij Karpov, ale zároveň jej i sám organizoval.

Podepsán je také pod cyklem turnajů velmistrovské asociace GMA – Světový pohár 1988/89, kdy se šachy poprvé dostaly do pětihvězdičkových hotelů.

„Pamatuji na jednoho bohatého Itala, se kterým jsme o sponzorství turnaje jednali u bazénu jeho vily. Najednou řekl: ‚Okamžik, prosím, nejlépe se mi myslí pod vodou,' a skočil do bazénu a pod hladinou ho přeplaval. Pak vylezl ven a ještě mokrý napřáhl ruku a řekl, že platí," vzpomínal na svou organizátorskou práci.

Lubomír Kaválek žil bohatý život, byl básníkem jazyka – mimochodem označení dnešního mistra světa Magnuse Carlsena za Mozarta šachu je Kaválkův copyright – i života. Býval i vyhledávaným šachovým komentátorem, obecenstvo uměl skvěle bavit.

Vždy jsem měl radost, když přijel do Prahy a na Kampě komentoval některý ze zápasů Davida Navary s hráči světové špičky. Častokrát jsme si povídali sami někde u piva, naposledy loni v únoru při Mezinárodním pražském šachovém festivalu, těsně předtím než udeřila koronavirová pandemie.

Občas jsme si psali. Naposledy jsem mu posílal do zámoří otázky pro nově připravovanou rubriku Lidových novin. Na otázku, co je smyslem života, mi už neodpověděl. Místo toho přišel v pondělí večer mail od jeho milované ženy Ireny: „Luboš dnes ráno zemřel po krátké nemoci. Byla to rakovina."

Pročítám naši starší korespondenci a hledám poslední slova pro tento nekrolog. Aby nekončil těmi studenými smutnými větami z onoho posledního mailu. Takové zakončení vzpomínky na Luboše Kaválka být nemůže. Mohla by to být slova Hamletova, kterého tak rád citoval: „Jsou věci mezi nebem a zemí, o kterých lidská moudrost nemá ani zdání."

Ale nebudou. Budou to verše, které Lubomír Kaválek v roce 2011 napsal jako svůj doslov ke knize *Poděkování andělům*:

„Každý má svého anděla
Jak se to člověk doví?
Každý má svého anděla
Ten anděl mu to poví
a nic si z toho nedělá,
že mu to nepoví slovy."

Luboš Kaválek (9. 8. 1943 – 18. 1. 2021)

- Narodil se ve válečné Praze.
- Nejprve emigroval jeho otec, v roce 1968 po vjezdu sovětských vojsk odešel do zahraničí také on.
- V Praze vystudoval žurnalistiku na Univerzitě Karlově, v USA studoval slovanskou literaturu na Univerzitě George Washingtona.
- Nejlepší sezonu zažil v roce 1973, kdy vyhrál čtyři prestižní turnaje, aby se v lednu 1974 posunul na 10. místo žebříčku FIDE (Elo 2625).

Bison & Rose, s.r.o. I Agentura: Ovenecká 9 I 170 00 Praha 7 I www.bisonrose.cz
Sídlo: Bělohorská 33 I 169 00 Praha 6 I IČ: 25660004 I DIČ: CZ25660004
Společnost je zapsána v OR vedeném MS v Praze oddíl C, vložka 58926

BISON&ROSE

Zemřel významný český krajan, uznávaný šachový velmistr světové úrovně, Lubomír Kaválek

Datum vydání: 20.01.2021
Zdroj: mzv.cz | URL | AVE: 0 Kč | GRP: 0,00 | RU / den: 100

Lubomír Kavánek patřil do generace emigrantů v roce 1968. Sovětská okupace jej zastihla na turnaji v Polsku, ihned se rozhodl pro emigraci a zamířil odtud do západního Německa. Po dvou letech, v roce 1970, se nakonec rozhodl žít v USA. V této zemi pak svobodně zúročil svůj šachový talent a stal se celkem třikrát mistrem USA. Svou novou zemi rovněž reprezentoval na několika šachových olympiádách.

Velmi úspěšně se zhostil i role sekundanta a trenéra největších světových hráčů jako byl Američan Bobby Fischer nebo Brit Nigel Short. Oba dva hráče trenérsky vedl v průběhu světových šachových finále právě proti Sovětům, ať již v souboji Bobbyho Fischera s Borisem Spasským v Rejkjaviku 1972 nebo v případě Nigela Shorta proti Garrymu Kasparovovi v Londýně v roce 1993. Jeho celoživotní šachové úspěchy byly oceněny uvedením do americké šachové síně slávy v roce 2001 a následně i do světové Šachové síně slávy.
Kromě šachu se Lubomír Kavánek aktivně věnoval i žurnalistice. Literární činnosti se věnoval již v Československu. V emigraci pracoval nejprve pro Hlas Ameriky a v USA pro The Washington Post.
Lubomír Kaválek na svou vlast nikdy nezapomněl a dle svých možností podporoval úsilí o návrat svobody do vlasti. Po roce 1989 se do Československa, a později České republiky, často vracel a podílel se i na organizaci šachového turnaje v Praze v roce 1990, který zahájil Václav Havel.
Lubomír Kavánek zemřel v lednu 2021 ve věku 77 let v Restonu, poblíž Washingtonu.

U počítače si loni nejvíc vydělal norský šachista

Datum vydání: 20.01.2021
Zdroj: Metro +1 | Rubrika: sport | Strana: 11 | Autor: ČTK | AVE: 86 680 Kč | GRP: 4,99 | Čtenost: 448 897 | Tištěný náklad: 175 666 | Prodaný náklad: 260

U počítače si loni nejvíc vydělal norský šachista

Pandemie zvedla zájem o esport. Příjmy hráčů však klesly.

Mistr světa v šachu Magnus Carlsen byl nejlépe vydělávajícím hráčem esportu v loňském roce. Na platformě Chess24 si na prémiích vydělal v přepočtu asi 11 milionů korun, díky čemuž se dostal do čela žebříčku sázkové společnosti Unikrn specializující se na esport. Šachy přes počítač zaznamenaly loni velký boom kvůli koronavirové pandemii. Vedle třicetiletého norského velmistra, který v on-line prostředí vystupuje pod jménem DrNykterstein, se do elitní desítky dostal také americký šachista Hikaru Nakamura.

Nor Carlsen PROFIMEDIA.CZ

Příjmy špičkových hráčů esportu ale výrazně klesaly. Nejlepších padesát si vydělalo dohromady zhruba 239 milionů korun, zatímco v roce 2019 to bylo pětkrát tolik. Například hra Fortnite snížila celkový objem odměn z 1,5 miliardy korun na 171 milionů. „Pandemie výrazně dopadla na prize money v esportu. Ale je povzbuzující vidět, že hráči stále vydělávají na velkých turnajích po celém světě, zatímco organizátoři dělají všechno pro to, aby fanouškům nabídli nejlepší možnou show," uvedl mluvčí společnosti Unikrn. Esport patří mladým. Věkový průměr padesátky nejvíce vydělávajících v roce 2020 byl 22,7 roku, dostalo se do ní sedm teenagerů. ČTK

Kdo bere v esportu nejvíce? Možná překvapivě šachista, Carlsen vydělal za rok 11 miliónů korun

Datum vydání: 19.01.2021
Zdroj: lidovky.cz +1 | Rubrika: Ostatní sporty | Autor: ČTK | AVE: 35 000 Kč | GRP: 2,72 | RU / den: 244 802 | RU / měsíc: 1 855 023

Mistr světa v šachu Magnus Carlsen byl nejlépe vydělávajícím hráčem esportu v loňském roce. Na platformě Chess24 si na prémiích vydělal 510.587 dolarů (asi 11 milionů korun), díky čemuž se dostal do čela žebříčku sázkové společnosti Unikrn specializující se na esport.

Odešel básník šachu. Zemřel Lubomír Kaválek, který hrál šachy proti Havlovi, Karpovovi i Kasparovovi

Šachy přes počítač zaznamenaly loni velký boom kvůli koronavirové pandemii. Vedle třicetiletého norského velmistra, který v on-line prostředí vystupuje pod jménem DrNykterstein, se do elitní desítky dostal také americký šachista Hikaru Nakamura.

Příjmy špičkových hráčů esportu výrazně klesaly. Nejlepších padesát si vydělalo dohromady 11 milionů dolarů (zhruba 239 milionů korun), zatímco v roce 2019 to bylo pětkrát tolik. Například hra Fortnite snížila celkový objem odměn z 71,59 milionu dolarů (1,5 miliardy korun) na 7,88 milionu dolarů (171 milionů korun).

„Pandemie výrazně dopadla na prize money v esportu. Ale je povzbuzující vidět, že hráči stále vydělávají na velkých turnajích po celém světě, zatímco organizátoři dělají všechno pro to, aby fanouškům nabídli nejlepší možnou show," uvedl mluvčí společnosti Unikrn. Esport patří mladým. Věkový průměr padesátky nejvíce vydělávajících v roce 2020 byl 22,7 roku, dostalo se do ní sedm teenagerů.

Foto:
Magnus Carlsen je absolutním králem současných šachů.

Odešel básník šachu. Zemřel Lubomír Kaválek, který hrál šachy proti Havlovi, Karpovovi i Kasparovovi

Datum vydání: 19.01.2021
Zdroj: lidovky.cz +1 | Rubrika: Ostatní sporty | Autor: Pavel Matocha | URL | AVE: 35 000 Kč | GRP: 2,72 | RU / den: 244 802 | RU / měsíc: 1 855 023

Nejtalentovanější hráč zlaté československé generace a bývalý hráč první světové desítky, šachový velmistr Lubomír Kaválek zemřel v pondělí v zámoří po krátké nemoci ve věku 77 let.

Šachový velmistr Lubomír Kaválek (* 9. 8. 1943 v Praze, † 18. 1. 2021 v Restonu, USA) patřil mezi nejzábavnější šachisty na šachovnici i mimo ni. V mládí recitoval i skládal básně, hrával divadlo, chodil do Reduty na jazz, studoval žurnalistiku a perfektně válel šachy.

Již v devatenácti letech vyhrál šachové mistrovství Československa a ve dvaadvaceti získal titul šachového velmistra.

V Praze žil jen s maminkou, jeho otec emigroval v roce 1949 a pracoval v Mnichově v Rádiu Svobodná Evropa. V roce 1968 jej Luboš následoval – podařilo se mu emigrovat z turnaje v polské Polanici-Zdrój do Západního Německa, odkud se v roce 1970 přestěhoval do USA. „Byla to historicky největší ztráta česko-slovenského šachu," napsal Andrew Soltis – slavný to americký velmistr a novinář – ve své knize „Sto největších šachových partií 20. století."

S ženou Irenou žili ve Washingtonu, kde po krátkém neúspěšném pokusu živit se jako novinář (žurnalistiku vystudoval na Univerzitě Karlově v Praze) v americké redakci Rádia Svobodná Evropa se rozhodl pro kariéru profesionálního šachisty. A udělal dobře.

Partie proti Kasparovovi:

V roce 1972 byl sekundantem legendárního Bobbyho Fischera při jeho zápasu o titul mistra světa proti Borisi Spasskému v Reykjavíku a v roce 1973 poprvé vyhrál americký šampionát (následně se mu to povedlo ještě dvakrát). Opanoval také řadu mezinárodních turnajů, úspěšně reprezentoval nejprve Československo (od roku 1972 pak USA) na šachových olympiádách a na světovém žebříčku se dostal až do první desítky.

Partie proti Karpovovi:

Jeho šachové partie překypovaly taktikou a imaginací. Tedy, když se rozhodl hrát. Protože měl rád nejen šachy, ale život vůbec, tak někdy dal prostě přednost rychlé domluvené bezkrevné remíze, aby mohl spěchat za jinou zábavu. Jedna osobní vzpomínka na pozvánku na prestižní turnaj do Wijk aan Zee, kterým dodnes pro hráče světové extra-třídy začíná šachový rok.

„Domluvili jsme se s Borisem Spasským, že dáme partii rychle za remízu a půjdeme si zahrát tenis. Když jsme s raketami v ruce přecházeli z hotelu do taxíku, aby nás odvezl do tenisové haly, zatímco ostatní velmistři měli sotva rozehrané zahájení, potkal nás ředitel turnaje. Když nás viděl s tenisovými raketami, tak jen suše poznamenal, že jsme si asi spletli turnaj, že Wimbledon se hraje za kanálem. A to bylo naposledy, co mě do Wijku pozvali," vyprávěl před lety v Praze už coby člen Mezinárodní šachové síně slávy.

Když se ale rozhodl opravdu hrát šachy, padali diváci ze židlí. Často vyhrával i ceny za krásu – především díky nádherným kombinacím. Jednou z takových nesmrtelných partií je Kaválkův ohňostroj obětí za postupující pěšce v duelu s Eduardem Gufeldem.Gufeld – Kaválek

Mariánské Lázně 1962

1.e4 e5 2.Jf3 Jc6 3.Sb5 Sc5 4.c3 f5 Již čtvrtým tahem Kaválek naznačuje, že dnes v lázních nuda nebude.

5.d4 fxe4 6.Jg5 Sb6 7.d5 e3 8.Je4 Dh4 Teprve osm tahů za námi a sovětský velmistr hrající bílými figurami si musí dávat pozor, aby nedostal mat.

9.Df3 Jf6 10.Jf6+ gxf6 11.dxc6 exf2+ 12.Kd1 dxc6 13.Se2 Se6 S hrozbou 14...Da4+ 15.b3 Sxb3+

14.Dh5+ Dxh5 15.Sxh5+ Ke7 16.b3 Sd5 17.Sa3+ Ke6 18.Sg4+ f5 19.Sh3 Vg8 20.Jd2 Sxg2 21.Sxg2 Vxg2 22.Vf1 Vd8 23.Ke2 Vxd2+! K dříve obětované figuře přidává Kaválek ještě kvalitu.

24.Kxd2 e4 25.Sf8 f4 26.b4 Vg5 27.Sc5 Vxc5! A tady dává druhou kvalitu!

28.bxc5 Sxc5 Černý hraje jen s jedním střelcem proti dvěma bílým věžím, ale postouplá falanga tří pěšců na sloupcích e a f to všechno bohatě vykompenzuje.

29.Vb1 f3 30.Vb4 Kf5 31.Vd4 Sxd4 32.cxd4 Kf4 33.Vxf2 e3+ 34.Ke1 exf2+ 35.Kxf2 b5 a bílý se vzdal

0-1

Lubomír Kaválek žil bohatý život, byl básníkem jazyka – mimochodem označení dnešního mistra světa Magnuse Carlsena za Mozarta šachu je Kaválkův copyright – i básníkem života.

Býval i vyhledávaným šachovým komentátorem, obecenstvo uměl skvěle bavit. Vždy jsem měl radost, když přijel do Prahy a na Kampě komentoval některý ze zápasu Davida Navary s hráči světové špičky.

Častokrát pak pokračoval oficiální rozbor partií v soukromí u vychlazeného piva, naposledy loni v únoru v hotelu Don Giovanni při Mezinárodním pražském šachovém festivalu, těsně předtím, než udeřil koronavirus.

Občas jsme si psali. Naposledy jsem mu posílal otázky do nově připravované rubriky Lidových novin. Na otázku, co je smyslem života, mi už neodpověděl. Místo toho pár hodin před těmito řádky přišla odpověď od jeho milované ženy Ireny: „Luboš dnes ráno zemřel po krátké nemoci. Byla to rakovina.“

Foto:
Lubomír Kaválek při partii v roce 1980 proti Karpovovi.
Archiv L. Kaválka, Lidovky.cz

Zemřel šachový velmistr Kaválek, někdejší hráč elitní světové desítky

Datum vydání: 19.01.2021
Zdroj: sport.iDNES.cz +2 | Rubrika: Ostatní sporty | Autor: ČTK, iDNES.cz | URL | AVE: 99 000 Kč | GRP: 2,52 | RU / den: 227 068 | RU / měsíc: 1 184 379

V 77 letech zemřel šachový velmistr Lubomír Kaválek. Někdejší dlouholetý hráč první světové desítky se prosadil i v USA, kde žil od roku 1970.

O jeho úmrtí informoval server lidovky.cz, podle kterého Kaválek zemřel v pondělí v americkém Restonu po krátké nemoci.

Kaválek patřil mezi největší osobnosti československého a amerického šachu. Mistrem republiky se stal poprvé v 19 letech, podruhé se mu to povedlo v roce 1968 na šampionátu, který byl podle odborníků nejlépe obsazeným mistrovstvím v historii země. To již byl Kaválek mezinárodním velmistrem, jímž se stal v roce 1965 v Helsinkách.

Po sovětské invazi do Československa, během níž se účastnil turnaje v Polsku, emigroval do Německa. O dva roky později se usadil v USA, kde se stal šachovým profesionálem a získal občanství. Třikrát vyhrál mistrovství USA a svou novou vlast také reprezentoval na šachových olympiádách, kde jako vedoucí hráč amerického týmu pomohl vybojovat jednu zlatou a pět bronzových medailí.

Kaválek také spolupracoval s předními světovými šachisty, mimo jiné byl sekundantem Bobbyho Fischera v jeho památném vítězném zápase s Borisem Spasským v Reykjavíku v roce 1972. Byl také trenérem Brita Nigela Shorta, který v roce 1993 prohrál s legendárním Garrym Kasparovem souboj o titul mistra světa.

Věnoval se i žurnalistice, kterou vystudoval v Praze. Krátce pracoval pro Hlas Ameriky a později byl šachovým dopisovatelem a sloupkařem deníku The Washington Post.

Chvilka nad šachovnicí

Datum vydání: 16.01.2021
Zdroj: Vyškovský deník +5 | Rubrika: Sport | Strana: 15 | AVE: 5 003 Kč | GRP: 0,06 | Čtenost: 5 288 | Tištěný náklad: 540

Chvilka nad šachovnicí

Řídí Jan Kalendovský

Skácelova sedmdesátka. Býval skvělým trenérem, akademickým reprezentantem, v extralize hájil barvy Univerzity Brno, na vojně Ústředního domu armády, ale nejčastěji bojoval za Zbrojovku (dnes ŠK 64) Brno. Na jeho trenérské kursy vzpomínají mnozí dnešní mistři a kandidáti s úctou, protože je něco naučil. Zpracoval také několik metodických dopisů (často společně se známým trenérským guru Evženem Gonsiorem). Vedl několikrát naše reprezentantky na pásmových turnajích mistrovství světa žen. Narodil se 17. ledna 1951, tedy ve stejném roce jako bývalý mistr světa Anatolij Karpov, a má s ním společnou vrozenou pracovitost a cílevědomost. V předpočítačových dobách si vytvořil skvělou kartotéku oblíbených otevření. Své znalosti zahájení piloval dokonce v nesčetných bleskových partiích. Nezáleželo mu tak na výhře, jako na prozkoumání varianty. Měl snad jedinou vadu: když dospěl v ligové partii s velmi silným protivníkem do mírně lepší pozice, nabídl mu ruku ke smíru a pak dlouze analýzovali – co by – kdyby. Své nejlepší partie má stále ukryté někde na půdě ve Šlapanicích, musíme mu tedy uvěřit, že k nim patří například tato:

Skácel,Bohuslav – Hausner,Ivan [C78]
Přebor armády Praha (4), 14.06.1975
1.e4 e5 2.Jf3 Jc6 3.Sb5 a6 4.Sa4 Jf6 5.0–0 b5 6.Sb3 Sb7 (Ve spojení s vývinem druhého střelce na c5 – jeden ze zmodernizovaných aktivních postupů černého ve španělské hře. Bílý má na výběr řadu možností, z nichž pokračování v partii je tou nejprincipiálnější) **7.Ve1 Sc5 8.c3 0–0 9.d4 Sb6 10.a4 Ve8** (Poslední výzkumy teoretiků tento tah černému doporučují, následující postup talentovaného brněnského hráče zaslouží však plnou pozornost) **11.axb5 axb5 12.Vxa8 Sxa8 13.d5 Ja5 14.Sa2 c6?!** (Černý měl raději dát přednost preventivnímu 14...h6, i když i pak bílý udrží výhodu po 15.Ja3 c6 16.b4) **15.Sg5 cxd5 16.Sxd5 Sxd5 17.Sxf6!** (Střelce na d5 je třeba vzít dámou, proto tato vložená výměna. Černý se pokouší ještě o komplikace, neboť po 17...Dxf6 18.Dxd5 je jeho pozice bez protišancí. Lákavé 17...Sxf2+ 18.Kxf2 Db6+ nevychází pro 19.Kg3 Sb3 20.Dxd7 a bílému zůstane figura navíc. Viz diagram) **17...Da8 18.Dxd5** (Značnou výhodu by měl bílý i po 18.exd5 gxf6 19.Jh4) **18...Dxd5 19.exd5 gxf6 20.Ja3 Jc4?!** (Relativně nejlepší bylo ještě 20...b4 21.cxb4 Jb7) **21.Jxc4 bxc4 22.Jd2 Vc8 23.g4!** (Pěkný blokádový tah, nutné bylo nyní 23...Sd8, ale i tak po 24.Va1! Kg7 25.Va7 by bílý stál na výhru. Po chybném tahu v partii je však rozhodnuto okamžitě) **23...Vc5? 24.Je4! Vb5 25.Jxf6+ Kg7 26.Jxd7 Sa7 27.Vxe5 Vxb2 28.Vg5+ Kh6 29.Vh5+ Kg6** (Jen o něco lepší bylo 29...Kg7 30.Vf5) **30.Je5+ Kg7 31.Vg5+ Kf8 32.Vf5 Sb8 33.Jxc4 Vc2 34.Vf3** (1.59–0.45) a černý se vzdal. Vlastimil Jansa – Mladá fronta 2.8.1975 v rámci článku Vojáci a šachovnice) **1–0**.

Víte, že: Manželé Skácelovi jsou dnes rádi, že už se nemusí honit z práce do práce a věnují se hudbě? Libuška zpívá a hraje na klávesy, případně kytaru, a Bohoušek zvučí. Mimochodem – moc ho to baví.

Řekli o šachu: „Jen opravdu silný hráč ví, jak špatně hraje." (Saviely Tartakower)

Karel Traxler
Dělnické listy 1910
Mat 3. tahem.

Řešení z minulé hlídky: 1.Sd8! dxc2 2.d4 c1D 3.Vf6 mat, 1...Ke5 2.Ve4+ Kf5 3.g4 mat, 1...Kc5 2.Sc7 dxc2 3.b4 mat. (Cumpe – velmistr Réti řešil 9 minut – co vy?)

O on-line turnaje šachové ligy je poměrně velký zájem

Datum vydání: 15.01.2021
Zdroj: koprivnice.cz | URL | AVE: 1 500 Kč | GRP: 0,04 | RU / den: 3 500

(Počet zobrazení: 1) Kopřivnice (cab) – Šachy jsou jedním z mála sportů, který lze přesunout do virtuálního prostředí.

Této výhody také za současné situace, kdy jsou společné akce po většinu času zakázány, využívá Šachové město a klubová akademie Kopřivnice 2020. V říjnu uspořádal klub první on-line turnaj v bleskovém šachu, v listopadu pak turnaj v rapid šachu pro amatéry a 1. prosince zahájil druhý ročník Kopřivnické ligy.
Jde o sérii dvanácti turnajů konaných od prosince 2020 do května 2021, a soutěžit by se tak mělo dvakrát do měsíce, většinou každé druhé úterý od 20 hod. Turnaje se hrají švýcarským systémem na šest kol, každý hráč tedy v turnaji odehraje šest partií. Pořadatelé vymysleli formát soutěže tak, aby se mohli noví zájemci přihlašovat i v průběhu ligy. Hráči podle svého umístění v každém turnaji obdrží tzv. ligové body, jež se sčítají, a soutěž vyhraje ten, který bude mít po všech dvanácti turnajích těchto bodů na kontě nejvíce.
K prvnímu ligovému klání se přihlásilo 39 hráčů a aktivně se jich nakonec zapojilo o tři méně. Odehrálo se celkem 106 partií a průměrný rating turnaje byl 1 723, což naznačuje účast i velmi silných hráčů. O vítězi nakonec musela rozhodnout až pomocná kritéria, tzv. tiebreak, počítaná na základě metody Sonneborn-Berger skóre (upřednostňuje hráče, který byl úspěšnější ve hře se silnějšími soupeři), protože oba nejlepší šachisté posbírali pět herních bodů. Stejné kritérium muselo nastoupit i v případě určení třetího místa, neboť dva hráči získali čtyři a půl herního bodu. Dalších šest šachistů pak získalo po čtyřech herních bodech.
Jelikož se hráči do tohoto turnaje přihlašují pod přezdívkami, nelze je konkrétně jmenovat. Vítězem se tedy stal hráč s nickem Ddalai, druhé místo obsadil Patrik_de_Smrt a třetí příčku ukořistil kracmera před šachistou s přezdívkou Cyranos. Původním vítězem však byl hráč s přezdívkou www64, dodatečně ale bylo zjištěno, že porušil interní pravidla herního serveru lichess.org. Byl proto diskvalifikován, z ligy vyloučen a všichni ostatní hráči se posunuli o jedno místo výše.
Druhý turnaj, který proběhl o dva týdny později, již naštěstí proběhl bez komplikací, a tentokrát se do něj zapojilo dokonce ještě o čtyři hráče více. Opět byl udržen vysoký průměrný rating, jenž byl nyní 1 692. Celkem se odehrálo 124 partií, lehce stoupl podíl remíz a zajímavé bylo, že ve 48 procentech vítězily bílé figurky a jen ve 36 procentech figurky černé. Svou výkonnost potvrdili oba nejlepší hráči z minulého kola, takže opět zvítězil Ddalai před hráčem s přezdívkou Patrik_de_Smrt, ale na třetí příčku se tentokrát dostal šachista s přezdívkou czmatejt. V součtu ligových bodů však třetí místo stále držel kracmera.
Třetí ligový turnaj byl na programu hned první úterý nového roku – 5. ledna. Z původních 42 přihlášených hráčů se jich zúčastnilo 37 a o zajímavé souboje nebyla nouze, spoustě slabším šachistům se totiž podařilo překvapit výkonnostně silnějšího soupeře. Turnaj měl opět vysoký průměrný rating 1 715 a odehrálo se v něm celkem 108 partií. Souboj o pomyslné stupně vítězů byl naprosto vyrovnaný, protože čtyři nejlepší hráči získali shodně pět bodů, a rozhodnout tak musela pomocná kritéria. Jednou zaváhal vedoucí hráč ligy Ddalai, a poprvé tak v celé soutěži ztratil bod, i

přesto opět zvítězil. Druhé místo tentokrát ukořistil hráč s přezdívkou czmatejt, který díky tomu v průběžném pořadí ligy vystřelil z dvanáctého místa až na čtvrté. Třetí skončil v tomto turnaji šachista s přezdívkou kracmera a stejná příčka mu patří i v hodnocení ligy. Čtvrté místo pak obsadil Masterchess2006, pro něhož to byl premiérový turnaj Kopřivnické ligy. Hráč s přezdívkou Patrik_de_Smrt, který v předchozích dvou kláních obsadil shodně druhou příčku, tentokrát skončil až sedmý, i přesto udržel v průběžném hodnocení ligy druhou pozici.

Přípravy na 41. ročník tábora Palučinské školy jsou v plném proudu

Datum vydání: 14.01.2021
Zdroj: chess.cz | URL | AVE: 4 000 Kč | GRP: 0,03 | RU / den: 3 000

Doba je nepředvídatelná, ale Palučinská šachová škola se snaží připravit na všechny scénáře. Především by si nicméně přála zopakovat úspěch loňského jubilejního čtyřicátého ročníku, o němž svědčí rekordní zájem malých šachistů a šachistek.

Palučinská šachová škola vstoupila do roku 2021 nebojácně. Na povedený čtyřicátý ročník svého letního tábora, o němž jste mohli slyšet i v zářijovém vydání pořadu V šachu, sice nemohla kvůli pandemii koronaviru navázat tradičními podzimními a zimními víkendovými akcemi, ale svižně a tvořivě je nahradila sérií různorodých komentovaných turnajů online. Teď se již směle připravuje na nadcházející léto, pro které již popáté zarezervovala nádherné tábořiště Ráj u Letohradu, a to v termínu 25.7.-8.8.2021.

Na začátku tábora budou děti kombinací úvodního rapidu a jejich existujícího Ela rozřazeny do uzavřených skupin A, B, C, D, E a F, ve kterých budou po zbytek tábora hrát turnaj se zápočtem do národního Ela (do Ela FIDE se letos nebude započítávat žádný z turnajů). Po každé vážné partii následuje rozbor, ale tím šachový program zdaleka nekončí. Na toho, kdo dohrál a dorozebral dříve, čeká barvité šachové dopoledne sestávající z nejrůznějších disciplín od řešitelky s diagramy poschovávanými v lese až po japonské šógi. Některá odpoledne budou věnována přednáškám, které se odehrávají v malých skupinkách s ohledem na rozdílnou výkonnost hráčů. V minulých letech s šachovým programem někdy pomáhali i zdejší velmistři, z nichž nejstálejšími návštěvníky jsou Viktor Láznička a Sergej Movsesjan.

Táboroví vedoucí a instruktoři, kterých je dohromady přes třicet, také vždy dávají dobrý pozor, aby si děti dosyta užily i čerstvého vzduchu a přítomnosti vrstevníků. Každým táborem se proplétá tématická celotáborová hra, na jejímž pozadí proti sobě stojí osm oddílů, každý o zhruba patnácti dětech. Loni se točila okolo příletu a odletu mimozemšťanů, zatímco letos na účastníky čeká zaklínačská škola inspirovaná knihami Andrzeje Sapkowského.

Tábořiště Ráj se pyšní nejen umístěním v pohádkově krásné krajině, kterou si táborníci užijí především během celodenního výletu, ale i bazénem, jenž mají v oblibě jak děti, tak vedoucí. Asi třicet metrů od něj se pak nachází ohniště, které je každoročním dějištěm slavnostního ohně. Pro přesnější představu o tom, jak to na táboře vypadá i chodí, lze zabrousit na YouTube do kanálu Palučinská šachová škola z.s.

Již méně než týden po lednovém otevření přihlášek na letní tábor byla kapacita naplněna, ale nezoufejte! Je možno se zapsat i jako náhradník, což za pokus určitě stojí! Veškeré podstatné informace naleznete na stránkách www.sachovepaluciny.cz.

Na 64 polích

Datum vydání: 14.01.2021
Zdroj: Vyškovský deník +5 | Rubrika: Sport | Strana: 14 | Autor: (kal) | AVE: 4 481 Kč | GRP: 0,06 | Čtenost: 5 288 | Tištěný náklad: 540

Na 64 polích

Boskovice. Silvestrovský pětikolový online rapid turnaj vyhrál desetiletý Bayarjavkhlan Delgerdalai (Staré Město). Druhý skončil Jiří Zapletal (Přemyslovice) a třetí Milan Boháček (Boskovice). Všichni tři medailisté získali čtyři body. Do turnaje se zapojilo celkem 23 hráčů a přes drobné technické obtíže na začátku turnaje se nakonec vše šťastně dohrálo. Rapid i předchozí bleskový turnaj navíc pomohly boskovickému "online týmu" překonat metu 50 členů.

Turnaj nejlepších mládežníků. Skončil prosincový turnaj Winter TopŠach Trophy. Vítězstvím v poměru 2,5:0,5 nad mistrem FIDE Markem Mičou obsadil první příčku mistr FIDE Petr Špreňar. Petrovi patří velká gratulace, protože k vítězství vedla více než měsíční tvrdá práce. Bronz získal mistr FIDE Richard Stalmach, který po velkém boji přehrál Petra Gnojka.

Úspěch Nguyena. Český velmistr Thai Dai Van Nguyen byl mezi 51 účastníky mistrovské skupiny Vergani Cupu v italském Bassano del Grappa. Hrálo se od 3. do 7. ledna 2021 s časovou kontrolou 90 minut na partii plus 30 vteřin za tah. Výsledek: 1. Max Warmerdam (Nizozemsko) 7 (9), 2.-5. Bilel Bellahcene (Alžírsko), Hans Moke Niemann (USA), Luca Moroni (Italie), Thai Dai Van Nguyen (ČR) 6,5, 6.-8. Nicolas Checa (USA), Edoardo Di Benedetto (Itálie), Matej Šebenik (Slovinsko) 6 bodů.

Vyhrál Radjabov. V online soutěži Airthings Masters dominoval Teimour Radjabov, který získal 60 tisíc dolarů a kvalifikaci do finálové soutěže Champion Chess Tour, která se uskuteční v září 2021. Ve finále zdolal Radjabov Lva Aronjana v jediné rapidové partii při dvou remízách. V boji o třetí místo vyhrál Maxime Vachier Lagrave nad velkou nadějí světového šachu Daniilem Dubovem. Ten překvapil v semifinále, když vyřadil mistra světa Magnuse Carlsena z Norska.

Yu Yangyi vítězem. Čínské mistrovství se konalo v Tchaj-Čou od 19. prosince do 30. prosince 2020. V mužské soutěži zvítězila trojice velmistrů ziskem 8 bodů z 11 her. V rozstřelu Yu Yangyi vyřadil Lu Shanglei a Wei Yi (ti spolu remizovali) a v rozhodující hře Yu Yangyi porazil Wei Yi a stal se přeborníkem. Tan Zhongyi zvítězila v ženské soutěži ziskem 8 (11).

Jubileum šachisty. Desátého ledna 2021 se dožil sedmdesátky Ing. Josef Navrátil, přední člen šachového klubu ve Veselí nad Moravou. Je spolehlivým reprezentantem svého týmu v soutěžích družstev a pokud hraje bílými kameny, používá občas mocnou zbraň pod názvem Orangutan (1.b2-b4). Černými si oblíbil Francouzskou obranu. **(kal)**

Stanovisko VV ŠSČR k návrhu Pavla Matochy do Rady ČT

Datum vydání: 14.01.2021
Zdroj: chess.cz | URL | AVE: 4 000 Kč | GRP: 0,03 | RU / den: 3 000

VV ŠSČR se věnoval otevřenému dopisu Elišky Richtrové i následnému podnětu Martiny Folkové (zde) a prověřil proces návrhu Pavla Matochy do Rady ČT. Návrh proběhl v souladu se Stanovami ŠSČR (článkem 9.4), když jej v lednu 2020 podepsali tehdejší předseda a místopředseda ŠSČR. Obecně návrh člena ŠSČR vyhovuje článku 2.2m) Stanov ŠSČR a VV ŠSČR je k němu oprávněn. VV ŠSČR konstatuje, že v zájmu vyšší transparentnosti jeho rozhodování budou příští případné návrhy do Rady ČT/ČRo součástí zápisu jednání. VV vnímá reakce členů ŠSČR a bude případná další podobná rozhodnutí pečlivěji zvažovat.

Pavla Matochu jsme do Rady ČT navrhli, protože je v našem hnutí uznávaným organizátorem a popularizátorem šachu. Podobný návrh již ŠSČR učinil v roce 2012, pro jiného člena ŠSČR do Rady ČRo, což nevyvolalo žádné kontroverzní reakce. Proto jsme neměli důvod postupovat jinak v případě Pavla Matochy. Navrhli ho také Spolek českých právníků Všehrd a Centrum ekonomických studií Vysoké školy ekonomie a managementu. ŠSČR má možnost podat návrh nebo se připojit k návrhu někoho do Rady ČT, ale pak už nemá žádnou možnost a dokonce ani nesmí jeho počínání ovlivňovat. Pavel Matocha v Radě ČT jedná sám za sebe a ŠSČR nepřísluší jeho počínání hodnotit.

VV ŠSČR se také většinově ztotožňuje s méně formálním vyjádřením tehdejšího předsedy ŠSČR Viktora Novotného, které publikoval v diskuzi u článku se zveřejněním otevřeného dopisu (zde):

Pár postřehů od toho, kdo to podepsal. Předně omluva všem šachistům, kteří mají s působením P. Matochy v Radě ČT problém a mají pocit, že jsou s tím jako šachisté nějak spojeni. Obdobně by se mohli cítit např. všichni zaměstnanci a studenti UK či VŠE, které měly své nominace, či některých církví, příslušníci Akademie věd, vlastně téměř všichni sportovci, protože jsou členy Českého olympijského výboru, kde jsme zase schvalovali D. Svobodu do rozhlasové rady. Věřte, že nominace je v zásadě jen formální záležitost, rozhoduje politika, tedy koho jsme si zvolili do PS. Seznam 90 nominantů: https://www.mediar.cz/xaver-slegr-slovacek-ulm-zilvar-i-makrlikova-do-rady-ct-a-rozhlasu-chce-122-lidi/.

V diskuzi zaznívají požadavky na pomalu celosvazové referendum ohledně nominace. Zajímavé v porovnání např. s nominací na Olympiádu 😉 Nicméně zájemci o tuto pozici mají jen 15 dnů od usnesení Sněmovny na to, aby se rozhodli kandidovat, připravili všechny doklady a podklady a předložili nominace od spolku/ů. Proto když nás P. Matocha požádal o potvrzení nominace, schválili jsme to po poradě s místopředsedou sami a následně o tom informovali VV ŠSČR. Stejně tak jsem už v roce 2012 potvrzoval nominaci do Rady ČRo (až do teď to nikdo nerozporoval jako špatnou praxi a vyjadřování nepřípustných politických postojů), obdobně se vedení svazu snaží vyhovět i jiným žádostem svých členů – ohledně studia, stipendia, podmíněného propuštění z vězení atp. Nominaci vnímám jako vyjádření skutečnosti, že navrhovaná osoba je způsobilá vykonávat funkci radního. Zvolení P. Matochy výborem PS, Sněmovnou a následně téměř všemi

členy rady do jejího čela vnímám jako to nejvyšší potvrzení způsobilosti k této práci. Zda Pavel Matocha nezávislost ČT ničí či buduje si netroufám bez detailních znalostí věci hodnotit, nicméně tvrzení, že je otrok Agrofertu, protože mu Lidovky jednou týdně vydají šachový článek, mi připadá poněkud přitažené za vlasy.

Článek publikován 13. 1. 2021 v rubrice Aktuality, Aktuality na hlavní stránce, Aktuality sekretariát.

Dva dny s velmistry

Datum vydání: 13.01.2021
Zdroj: mesto-kunovice.cz | URL | AVE: 1 500 Kč | GRP: 0,04 | RU / den: 3 500

Do Kunovic zavítali dva naši špičkoví velmistři – David Navara a Zbyněk Hráček. V příjemných prostorách Přednáškového sálu vareálu Panského domu proběhla nejprve vpátek 24. dubna simultánka Davida Navary proti 20 soupeřům – viz článek Pavla Růčky na našich webových stránkách. Následujícího dne – sobota 25. dubna – pak proběhl exhibiční zápas obou velmistrů. Minizápas sestával ze dvou partií hraných formou baskického šachu, dvou partií armagedonu, dvou partií fischerových šachů a na závěr jedna partie hraná naslepo s časovým limitem.

Úvodní partie baskického šachu skončily 1:1, když každý z VM vyhrál jednu partii.

Šachový klub Veselí n. L. informuje

Datum vydání: 13.01.2021
Zdroj: Veselsko | Strana: 24 | Autor: Ladislav Sýkora

Šachový klub Veselí n. L. informuje

Díky COVIDu jsou šachy v útlumu

V aktuální šachové sezóně jsme díky pandemii stihli odehrát jediné divizní utkání družstev, a to ve třetí divizi proti Jindřichovu Hradci, které jsme prohráli 1:4. Bod uhrál Prokop Nestával.

V šachovém kroužku jsme se sešli dvakrát a pak se na delší dobu všechny soutěže a tréninky zastavily. Tedy ty prezenční, kde šachisti zasedali proti sobě za šachovnici. Ale všechno zlé je k něčemu dobré. Naučil jsem se používat aplikaci Zoom a několik kroužků jsme absolvovali po internetu. Není to sice úplně ono, ale ti, kteří se připojovali, alespoň neztratili kontakt a mohli procvičit své šachové buňky. V době psaní článku už jsme díky „psovi 3“ absolvovali jeden kroužek v klubovně – samozřejmě za přísných hygienických opatření. A v plánu bylo konání předvánočního turnaje pro děti. Jak to bude dál, zatím nikdo neví.

Protože je ale advent a předvánoční čas, tak nemá smysl smutnit a raději se těšme na pěkné chvíle u vánočního stromečku. Třeba tam někdo z šachistů najde novou šachovou soupravu či knížku. Ale ony i jiné dárky potěší. Více informací o činnosti klubu najdete na webu *http://veselskysach.iplace.cz/*.

Vedení šachového klubu přeje všem svým členům, jejich rodinám, dále hrajícím hostům, přátelům, mladým adeptům v šachovém kroužku DDM, jakož i všem příznivcům šachové hry příjemné prožití vánočních svátků a v novém roce hodně štěstí, a hlavně to zdraví.

Za šachový klub Ladislav Sýkora

E-sport zasáhla koronavirová krize, za loňský rok nejvíce vydělal šachový král Carlsen

Datum vydání: 13.01.2021
Zdroj: irozhlas.cz +2 | Rubrika: Ostatní sporty | Autor: Vít Moravec | URL | AVE: 30 000 Kč | GRP: 0,70 | RU / den: 63 237 | RU / měsíc: 394 016

Nejvýdělečnějším hráčem ve světě e-sportu se stal muž, který za normálních okolností počítač nebo herní konzoli k výkonu svého povolání ani nepotřebuje. Šachový mistr světa Magnus Carlsen se na čele žebříčku za loňský rok ocitl nejen díky svému umění, ale také z důvodu koronavirové krize, která e-sport výrazně zasáhla. Na rozdíl od šachu, jehož online forma naopak zaznamenala historický rozkvět.

Třicetiletý Nor vydělal na prémiích z online šachových turnajů lehce přes půl milionu dolarů (asi 11 milionů korun). A to především díky vítězství v sérii Magnus Carlsen Tour, kterou po vypuknutí pandemie sám založil. V rámci e-sportu nebyl nikdo úspěšnější, jak uvedl Forbes.com.

Podle statistiky serveru Esportsearnings.com se do špičky dostali i další šachisté. Na sedmém místě figuruje Američan Hikaru Nakamura a na 12. příčku se vyšvihl jeho krajan Wesley So.

Jinak patří první dvanáctka výhradně hráčům střílečky Call of Duty. S jedinou výjimkou – na osmé místo proklouzl Brazilec Vitor Damo da Rosa, mistr světa karetní hry Magic.

Zatímco šachu rozsáhlé karantény a koronavirová krize paradoxně pomohly, e-sport jako takový se potýkal s úbytkem peněz. Carlsenovi tak stačilo na prvenství poměrně málo, tedy alespoň v porovnání s minulými lety. V roce 2019 musel Fin Jesse Vainikka nastřádat za prémie ve hře Dota 2 přes tři miliony dolarů, o rok dřív potřeboval k prvenství stejný hráč 2,2 milionu dolarů.

Popularizace i byznys

Carlsen se sice stal díky zařazení online šachu mezi e-sporty finančně nejúspěšnějším hráčem loňského roku, prémie za vítězství jsou pro něj ale s trochou nadsázky jen přivýdělek. Na letošek už naplánoval další sérii online turnajů Champions Chess Tour (s dotací 1,5 milionu dolarů), ale především nadále podporuje své aktivity zaměřující se na širokou šachovou veřejnost.

„Carlsen jako mistr světa cítí přímo povinnost popularizovat šachy po celém světě, je mu to velmi blízké. Navíc věří, že je to hra, která velice prospívá dětem. A samozřejmě je to pro něj i byznys," řekl už dříve serveru iROZHLAS.cz norský šachový novinář Tarjei Svensen.

Mistr světa stojí vlastnicky i jako hlavní tvář za skupinou Play Magnus, která sdružuje široké spektrum šachových serverů a aplikací. Těm se v současnosti daří – během karantény extrémně vzrostl zájem o online šachové herny, které se zpočátku pod nenadálým náporem uživatelů doslova hroutily.

Celá společnost Play Magnus zaznamenala za loňský rok více než dvojnásobný nárůst příjmů, vstoupila na burzu a má hodnotu kolem 100 milionů dolarů (2,15 miliardy korun).

Komuniké ze 149. schůze VV ŠSČR

Datum vydání: 13.01.2021
Zdroj: chess.cz | URL | AVE: 4 000 Kč | GRP: 0,03 | RU / den: 3 000

Ke své 149. schůzi se Výkonný výbor ŠSČR sešel ve středu 13. ledna formou videokonference.

V jejím úvodu předseda ŠSČR Martin Petr informoval, že Národní sportovní agentura vypsala dotační program Podpora sportovních svazů, který je pro financování ŠSČR klíčový. Kritéria, na základě kterých budou finanční prostředky svazům rozděleny, doznala zásadních změn oproti minulým letům u MŠMT. Největší váhu mezi hodnotícími kritérii má průzkum popularity jednotlivých sportovních odvětví mezi veřejností. Kompletní informace k programu najdete zde.
FIDE schválila nová pravidla pro online hru (zde). Je pravděpodobné, že většina akcí FIDE až do léta 2021 proběhne online, včetně Šachové olympiády. ECU prozatím plánuje ME mužů (duben, Reykjavík) a ME žen (červen, Mamaia) uskutečnit za šachovnicí.
VV ŠSČR se také věnoval tématu návrhu Pavla Matochy do Rady ČT, stanovisko najdete zde.
Hospodář ŠSČR Rostislav Svoboda informoval o vývoji hospodaření ŠSČR a prvnímu návrhu rozpočtu roku 2021. VV ŠSČR bude návrh rozpočtu na příští rok směřovat ke schodku přibližně 2,0 mil. Kč, tedy stejnému, jako v rozpočtu roku 2020.
Michal Konopka a reprezentační úsek řeší důsledky zprávy FIDE, která se na konci roku 2020 rozhodla k úpravě Světových pohárů mužů a žen, které by se měly konat v roce 2021. Rapidně se zvýší jejich cenový fond a rozšíří se počet účastníků. Pro ČR to znamená, že můžeme přímo nominovat 1 účastníka Světového poháru, nad rámec případných kvalifikovaných z ME jednotlivců. Ve hře je tedy uspořádání nominačního turnaje, samozřejmě v závislosti na dalším vývoji epidemiologické situace.
Komise mládeže připravila řešení situace s neuskutečněnými postupovými turnaji na MČR mládeže a MČR juniorů a dorostenců, kompletní informace a postupové klíče najdete zde. Zároveň se můžete hlásit do konkurzu na pořadatele MČR juniorek a dorostenek 2021 (zde).
Velkým tématem 149. schůze VV ŠSČR byla situace se soutěžemi družstev, které bohužel stále neběží. VV připravil poklady pro online schůzku s předsedy krajských šachových svazů 16. ledna, o výsledcích tohoto jednání Vás samozřejmě budeme informovat.
Výkonný výbor se k další schůzi sejde v úterý 9. února.

Potěšení v Grappě

Datum vydání: 12.01.2021
Zdroj: Lidové noviny | Rubrika: Poslední strana | Strana: 18 | Autor: PAVEL MATOCHA | AVE: 60 992 Kč | GRP: 2,01 | Čtenost: 180 764 | Tištěný náklad: 32 842 | Prodaný náklad: 26 630

Potěšení v Grappě

PAVEL MATOCHA

V malebném městečku Bassano del Grappa se minulý týden odehrály tři klasické šachové turnaje, tedy nikoliv online šidítka, ale boj za dřevěnou šachovnicí v normálním sále. V hlavním turnaji startoval i devatenáctiletý český reprezentant **Thai Dai Van Nguyen**.

ŠACHY

Vergani Cup vyhrál nizozemský šachista Max Warmerdam, ale dobrou formu ukázal i Van Nguyen, který loni v říjnu porazil v Praze legendu světového šachu Nigela Shorta. Nejmladší český velmistr uhrál 6,5 bodu z devíti partií (čtyřikrát vyhrál, pětkrát remizoval, ani jednou neprohrál), s nimiž dělil druhé až páté místo.

Van Nguyen je velkým talentem českého šachu. Velmistrem se stal v ještě mladším věku než geniální David Navara, v roce 2019 zvítězil na mistrovství Evropy do 18 let a kromě zmíněného skalpu současného viceprezidenta FIDE a dřívějšího vyzyvatele mistra světa Kasparova se může pochlubit i vítězným zápasem s Janem Timmanem. Podívejme se na ukázky ze dvou jeho partií z Vergani Cupu. V šestém kole si Vanův soupeř, mezinárodní mistr Thomas Beerdsen aktivizoval svého krále v koncovce až příliš...

Nguyen – Beerdsen
Vergani Cup 2021
(viz diagram vlevo)

Nestává se často, abyste na velmistrovské úrovni mohli soupeři ohlásit mat třetím tahem. Český velmistr v tuto chvíli nezaváhal:

47.Jf5+ Kh5 Na 47...gxf5 by přišel mat hned 48.Vxh6#

48.Jg7+ Kh4 49.g3# 1-0

Na dělené druhé místo se český reprezentant dostal výhrou v posledním kole, jeho soupeřem byl mezinárodní mistr Daniel Darha.

Darha–Nguyen
Vergani Cup 2021
(viz diagram vpravo)

Bílý hrál střední hru pasivně a jako důsledek musel akceptovat výměnu jezdců na poli f3. Výsledkem byla poškozená pěšcová struktura před jeho králem. Vzhledem k tomuto defektu v pěšcové struktuře bílého stojí černý lépe.

31.Sxb5? Bílý si chce ulehčit obranu likvidací b pěšců, ale nedopočítal důsledky... Po správném 31.Dg5 Vd5 32.De3 by do konce partie bylo ještě daleko.

31...Dxb3 32.De5 Dxf3 33.Sc6 Vd1+! 34.Vxd1 Dxd1+ 35.Kg2 Se2! Tenhle tah asi bílý při svém 31. tahu přehlédl. Po všech ostatních by se zřejmě ubránil, po tomhle je hotovo.

36.Sd4 Df1+ 37.Kg3 Dg1+ 38.Sg2 Sf1 39.Dd5 Zdá se vám, že bílý právě vše pokryl? Kdepak...

39...Sd6+! Jednoduché a účinné. Vyhrával i nástup h pěšcem.

40.Dxd6 Dxg2+ 41.Kh4 Dh3+ 42.Kg5 h6+ 43.Kf4 Dxh2+ A bílý se vzdal, protože v příštím tahu přijde o dámu. **0-1**

Všechny partie z turnaje si můžete přehrát na webu Chess24, přesný link je k dispozici na Facebooku Chess Café. Štopička grapičky k tomu dobře ladí.

Tahanice o Radu ČT pokračují – radní Šarapatka po Sněmovně požaduje odvolání předsedy Rady Matochy

Datum vydání: 11.01.2021
Zdroj: ceskamedia.cz +1 | Autor: Vojtěch Berka | URL | AVE: 2 000 Kč | GRP: 0,05 | RU / den: 4 269 | RU / měsíc: 56 676

I v novém roce si dosyta užijeme politických sporů obklopujících Radu České televize. Výkop sezóny 2021 si vzal na starosti radní a komentátor webu Forum 24 Zdeněk Šarapatka, který Volebnímu výboru Sněmovny zaslal oficiální žádost o neprodlené odvolání předsedy Rady Pavla Matochy.

Šarapatka se v něm odvolává na tu část Zákona o České televizi, podle které nesmí radní zastávat žádnou funkci "v politických stranách, politických hnutích nebo občasnských sdruženích." Trnem oku mu řitom je, že Pavel Matocha zároveň předsedá Pražské šachové společnosti. Svého kolegu Šarapatka obviňuje z lobbingu a střetu zájmů. "V newsletteru vydávaném spolkem Pražská šachová společnost, Matocha prezentuje, že o šachovém festivalu, pořádaném spolkem, informovala Česká televize," píše v dopisu Sněmovně.

Předsedu Rady ČT zároveň Šarapatka napadl na svém Facebooku : "Pan Matocha si strašlivě spletl svoji práci s něčím jiným. A poslanci, kteří ho loni v květnu do rady zvolili, si ho strašlivě spletli s nestranným a fundovaným odborníkem na média, který se postará o to, aby Česká televize fungovala dobře."
Podle Pavla Matochy je výtka mylná a zcela přehlíží duch zákona, což je patrné důvodové zprávy. Ta explicitně uvádí, že zákon byl přijat kvůli "nebezpečí stranického partikularismu a politizace Rady České televize" a jeho cílem je "zajištění nezávislosti členů Rady na zájmech politických stran."
Podle právního stanoviska, jež si nechal Matocha vypracovat, je absurdní interpretovat, že z titulu předsednictví šachového spolku dochází u Matochy ke konfliktu s ustanovením zákona o České televizi. "Stejně tak je absurdní vytýkat radnímu Martinu Doktorovi jeho funkci sportovního ředitele ve spolku Český olympijský výbor, či místopředsedovi Rady Jiřímu Šlégrovi jeho funkci člena výkonného výboru spolku Český svaz ledního hokeje."

Po zhudebnění šachové partie se mladý klavírista pustil i do textové tvorby

Datum vydání: 09.01.2021
Zdroj: plzensky.denik.cz +1 | Rubrika: Kultura | Autor: Zdeněk Sequens | URL | AVE: 5 990 Kč | GRP: 0,69 | RU / den: 62 544 | RU / měsíc: 439 801

/VIDEO/ Více než padesát autorských skladeb má na svém kontě jedenadvacetiletý klavírista a student plzeňské konzervatoře Matěj Műller.

"Jednou z posledních je unikátní listopadové zpracování jedné z partií šachového mistrovství republiky, v prosinci pak vydal na youtube i svůj první otextovaný počin Snění.
Na klavír hrajete od mala, ale kdy jste se poprvé dostal k vlastní tvorbě?První skladbu Naděje jsem napsal v roce 2014, protože šlo o jednu z podmínek přijetí na konzervatoř. Nejprve jsem totiž začal studovat elektronické klávesové nástroje, kde se věnujeme především kompozici a aranžérství - více než klasickému klavíru, ze kterého se chystám skládat druhou maturitu letos. Bylo to pro mě úplně něco nového, ale později jsem se v tom našel. Dřív jsem psal častěji, protože jsem neměl takové ponětí o harmoniích, způsobech, jak vše koncipovat apod. Teď už je těch projektů méně, ale je tam větší snaha to dotáhnout dál, tak jako v případě vánočního Snění.
Jak vzniklo vaše zpracování šachové partie?V srpnu jsem dostal od zpěvačky Jany Hoffmannové, se kterou jsem už také několikrát spolupracoval, nabídku zahrát a doprovodit její zpěv na zahájení šachového mistrovství republiky, které se konalo po 109 letech v Plzni. K šachu i zpěvu mám blízko, takže jsem ji rád přijal. V zákulisí, kde předseda šachového svazu stále dokola opakoval čísla a pozice jednotlivých tahů v rámci živého přenosu, mě poprvé napadlo, že by to šlo převést na klaviaturu. Nápad měl ohlas, čehož jsem se trochu zalekl, ale nakonec se to povedlo, když jsem zhudebnil partii mezi Davidem Navarou a Thai Dai Van Nguyenem.
Vzniklo už někdy něco podobného?Spojení hudby a šachu fascinovalo hodně lidí a napsáno toho bylo opravdu velké množství. Vše, co jsme dosud objevili, je ale abstraktní vyjádření autorů, například Šach králi od Bohuslava Martinů, nebo je to třeba konkrétní partií jen inspirováno. V mém případě je skladba spojená s konkrétními věcmi v rámci jedné partie a tím je unikátní.

Sám učíte několik desítek dětí. Jak vidíte tento způsob výuky z druhé strany?I když je znát posun proti březnu, kdy pořádně nikdo nevěděl, co je distanční výuka, je to velmi obtížné. Když odučím čtyři hodiny distančně, je to horší a mnohem náročnější, než když odučím osm hodin prezenční formou. Při klasické výuce žákovi vše vysvětlíte rychleji, případně během vteřiny upravíte postavení rukou, zad a jede se dál. Teď se vše musí složitě vysvětlovat, přesně formulovat, co vlastně chci a ve výsledku to stejně není ono. Kontakt je zkrátka to nejdůležitější, zvlášť u hudebních předmětů. Samozřejmě je potřeba pracovat více také s pozorností dětí, například častějším střídáním aktivit.

Chvilka nad šachovnicí

Datum vydání: 09.01.2021
Zdroj: Vyškovský deník +5 | Rubrika: Sport | Strana: 15 | AVE: 3 977 Kč | GRP: 0,06 | Čtenost: 5 288 | Tištěný náklad: 540

Chvilka nad šachovnicí

Řídí Jan Kalendovský

O mistra světa. Třebíčský notář JUDr. Miroslav Michálek (nar. 1959) je v současnosti jediným reprezentantem České republiky ve finále 32. Mistrovství světa v korespondenčním šachu. V této disciplíně se dnes již neposílají pohlednice s tahy, hra se přesunula na šachové servery. Ve finále bojuje 17 šachistů a podle ratingu je Michálek na skromném 13. místě. V první své skončené partii však dokázal uhrát remízu s nejvýše nasazeným borcem z Turecka:

Michálek,Miroslav (2480) – Akdag,Murat (2574) [C42]

1.e4 e5 2.Jf3 Jf6 3.Jxe5 d6 4.Jf3 Jxe4 5.Jc3 Jxc3 6.dxc3 Se7 7.Se3 0–0 8.Dd2 Jd7 9.0–0–0 Ve8 10.Sd3 Jf6 11.Vhe1 (Soupeři rozehráli Ruskou hru, která tíhne spíše k nerozhodnému boji. Za zcela dokončený vývin má černý kompenzaci v lepší pěšcové struktuře) **11...Sg4 12.Sg5 c6** (12...Sxf3 s otevřením g-sloupce proti vlastnímu králi nebylo dobré) **13.Df4 Se6 14.Jd4 Jd5** (14...Sxa2 15.Jf5 by bílému v jeho útočných plánech velmi vyhovovalo) **15.Sxe7 Jxf4 16.Sxd8 Vaxd8 17.Sf1** (Zatím vše vynuceno) **17...Sg4 18.f3 Sd7 19.c4 Kf8 20.g3 Jg6 21.f4 Vxe1 22.Vxe1 Ve8 23.Vxe8+ Kxe8 24.Sg2 Je7 25.Kd2** (Pozice je vyrovnaná – hra se blíží ke smírnému konci) **25...Kd8 26.Sf3 Kc7 27.Kd3 c5 28.Je2 Sc6 29.Sxc6 Kxc6 30.Jc3 f5 31.h3 h5** Dáno za remízu. 1/2

Schwetlick,Thomas (2470) – Lecroq,Michel (2568) [C67]

1.e4 e5 2.Jf3 Jc6 3.Sb5 Jf6 4.0–0 Jxe4 5.Ve1 Jd6 6.Jxe5 Se7 7.Sf1 Jxe5 8.Vxe5 0–0 9.d4 Sf6 (Klasická Berlínská varianta španělské hry, kterou úspěšně odrážel útoky Kasparova Rus Kramník ve vítězném zápase o MS v Londýně 2004) **10.Ve1 Ve8 11.d5 b6** (Nebo RR 11...b5 12.a4 b4 13.g3 a5 14.c4 Jb7 15.Va2 Vxe1 16.Dxe1 Jc5 17.Jd2 De7 18.Dxe7 Sxe7 19.Jf3 Sf6 20.Se3 d6 21.Sxc5 dxc5 22.b3 Sf5 23.Ve2 Kf8 24.Ve3 Sd4 25.Jxd4 cxd4 26.Ve2 a černý vyhrál v 51. tahu, Jakic,I (2336) – Neubauer,M (2442), Zadar 2005) **12.Vxe8+ Dxe8** (Nápadný je rozdíl ve vývinu bílých a černých figur. Zato bílý nemá žádné slabiny. Teď rozhodne větší nápaditost jednoho ze soupeřů) **13.a4 De4 14.Sd3 De7 15.a5 Sb7 16.axb6 cxb6 17.c4 a5 18.Jd2 Ve8 19.Jf3 Sa6 20.Db3?** (Hrubá chyba. Mnohem lepší bylo 20.Va4) **20...De1+** a bílý se vzdal. Po 21.Jxe1 Vxe1+ 22.Sf1 Sxc4 musí odevzdat dámu. 0–1

Víte, že: Šachista Michálek je na obálce knihy Pavla Navrkala „Století sportovní Třebíče"?

Řekli o šachu: „Nevěřím na psychologii, věřím jen dobrým tahům!" (Robert Fischer)

Josef Cumpe
Kolín 1925 řešitelská soutěž

Mat 3. tahem.

Řešení z minulé hlídky: 1.De4 Se1+ 2.Kxe1 Kxa1 3.Sd4 mat, 1...Kxa1 2.Sd4+ Sc3 3.Sxc3 mat, 1...Ka3 2.Sc1+ Kxa4 3.De8 mat, 1...Sc3 2.Dc2+ Kxa1 3.Dc1 mat. (Pithart)

Zemřela Květa Eretová

Datum vydání: 08.01.2021
Zdroj: chess.cz | URL | AVE: 4 000 Kč | GRP: 0,03 | RU / den: 3 000

Dostali jsme smutnou zprávu, že dnes ráno zemřela ve věku 94 let paní Květa Eretová. Po mistryni světa Věře Menčíkové se jedná o nejúspěšnější hráčku naší historie. Desetkrát vyhrála přebor republiky (1955, 1960, 1961, 1962, 1963, 1964, 1966, 1975, 1976, 1986), desetkrát byla stříbrná a třikrát bronzová. Dvakrát hrála turnaj kandidátek a byla členkou čs. týmu, který vybojoval na olympiádě v Lublinu 1969 bronzové medaile. V roce 2016 byla Šachovým svazem ČR uvedena do šachové síně slávy. Až do posledních chvil svého života byla šachově aktivní. Vedla šachový kroužek v pečovatelském domě a ani ve svém věku se nebála moderních vymožeností, takže pravidelně hrála šachy na internetu nebo diskutovala na Facebooku. Čest její památce.

První online přeborník okresu Jiří Jireš raději hraje naživo

Datum vydání: 08.01.2021
Zdroj: Vyškovské noviny | Rubrika: Sport | Strana: 16 | Autor: (ula) | AVE: 7 203 Kč | GRP: 0,49 | Čtenost: 44 000 | Tištěný náklad: 6 090

První online přeborník okresu Jiří Jireš raději hraje naživo

Vyškov – Šachové partie hrané online přes internet byly dosud hlavně jakýmsi zpestřením života šachistů, zábavou, formou tréninku. Současné omezení kontaktu osob povýšilo tuto „disciplínu" do oblasti mistrovských soutěží.

První mistrovskou na Vyškovsku bylo tradiční „Šachové loučení s uplynulým rokem", které je vždy pro hráče z Vyškovska i oficiálním okresním přeborem v rapid šachu. V šachové historii okresu tak provždy bude jako premiérový, první „počítačový" vítěz a mistr okresu zapsán Jiří Jireš, pětadvacetiletý hráč šachového oddílu při Městském kulturním středisku Vyškov.

„Vítězství mě samozřejmě těší, ale já přece jen raději hraju živé turnaje. Je na nich naprosto jiná atmosféra a zvláště na našem Šachovém loučení. To je spíše takovým přátelským setkáním nás šachových kamarádů," zdůraznil staronový okresní přeborník.

Den před Silvestrem obhájil své loňské vítězství a s bonusem i celkového vítěze. Na první pohled měl cestu k prvnímu místu usnadněnou. Do turnaje se totiž nepřihlásili všichni tři loňští medailisté, včetně vítězného Prostějovana Romana Závůrky. Jejich neúčast ovšem plně vyvážila kvalitní konkurence zejména z Boskovic a Starého Města u Uherského Hradiště.

„I když Roman nehrál, měl turnaj vysokou úroveň, určitě srovnatelnou s loňským. Byla tu hodně těžká konkurence z okolí a hodně výborných hráčů z Vyškovska. Nejtěžší partií pro mě byla remíza s velkým talentem ze Starého Města Bayarjavkhlanem Delgerdalaiem. Na svůj věk hraje opravdu výborně. A musím i přiznat, že v dalších dvou partiích jsem měl hodně štěstí. S Vladislavem Sládkem ze Slavkova to byla hodně ostrá partie, kterou jsem nakonec vyhrál. S Jakubem Proboštem ze Slavie Boskovice jsem to měl už vlastně prohrané, jenže on pak udělal chybu a prohrál," sportovně přiznal Jireš, který „Loučení" vyhrál se ztrátou pouhého půl bodu.

(ula) **Více na www.vyskovsky.denik.cz**

Šachisté bojovali o titul online

Datum vydání: 08.01.2021
Zdroj: Vyškovské noviny | Rubrika: Sport | Strana: 16 | Autor: ZDENĚK VLACH | AVE: 15 186 Kč | GRP: 0,49 | Čtenost: 44 000 | Tištěný náklad: 6 090

Šachisté bojovali o titul online

Téměř dvakrát tolik hráčů, než pořadatelé předpokládali, se přihlásilo do posledního šachového turnaje roku na Vyškovsku, tradičního Šachového loučení s uplynulým rokem 2020.

ZDENĚK VLACH

Vyškov – „Symbolicky na každém políčku šachovnice byl jeden hráč. Startovalo tedy 64 šachistů prakticky ze všech věkových kategorií. A to jsme některé žádosti pro neúplnost nemohli přijmout a devět žádostí z celého světa přišlo až těsně před zahájením," zdůraznil člen pořadatelského štábu a předseda SK Vyškov Karel Hruška.

Už 37. ročník bude mít v dějinách výrazně specifické místo. Koronavirus neumožnil sehrát klasický turnaj, takže poprvé se hrálo online přes internet. Vítězný Jiří Jireš z MKS Vyškov je tak historicky prvním „počítačovým" přeborníkem okresu.

Hrálo se švýcarským systémem na sedm kol tempem hry 2 x 10 minut + 5 vteřin za tah a pro závodní hráče z Vyškovska byl turnaj zároveň okresním přeborem v rapid šachu. V něm titul z loňska obhájil právě pětadvacetiletý domácí hráč Jireš. Před rokem mu k prvenství stačilo celkové čtvrté místo, letos slavil i celkové vítězství. Jeho hodnotu nesnižuje ani to, že loňští medailisté, včetně vítězného Prostějovana Romana Závůrky, se k online turnaji nepřihlásili.

„I když Roman nehrál, měl turnaj vysokou úroveň, určitě srovnatelnou s loňským. S vítězstvím a ztrátou jen půl bodu jsem samozřejmě spokojený," radoval se vítězný Jireš, který už má na kontě i titul krajského přeborníka.

O jeho vítězství rozhodla až partie závěrečného kola. V čele se po úvodních kolech dost dlouho pohyboval jeho oddílový kolega Radim Majetič. Tomu ale moc nepřál los. V předposledním šestém kole prohrál s druhým v pořadí, zmíněným staroměstským Bayarjavkhlanem Delgerdalaiem, který je českým reprezentantem v kategorii do deseti let, a v posledním dějství podlehl i Jirešovi.

„My tento turnaj vlastně děláme hlavně pro naše členy a kamarády ze spřízněných klubů, takže jsem moc rád, že po dlouhých letech vyhrál Vyškovák. Počítali jsme s účastí mezi třiceti a čtyřiceti hráči. Někteří šachisté po síti prostě hrát nechtějí a naopak pro mnohé to byla vůbec první zkušenost hrát online partii na netu. Atmosféru živého turnaje online sice nahradit nemůže, ale za těchto podmínek to bylo zase důstojné šachové zakončení roku," sdělil zakladatel Šachového loučení Stanislav Vémola ze šachového oddílu MKS Vyškov, který turnaj pořádá z pověření výkonného výboru okresního šachového svazu.

OBHÁJIL. V prosinci 2019 byl Jiří Jireš na šachovém loučení s rokem nejlepším z okresních hráčů, loni ze všech startujících. Získal tak svůj druhý titul přeborníka Vyškovska v rapid šachu. Foto: archiv hráče

Šachové loučení

1. Jiří Jireš (ŠO MKS Vyškov) 6,5(30.75) bodu, 2. Bayarjavkhlan Delgerdalai (ŠK Staré Město) 6,5(26.75), 3. Jakub Probošt (Slavia Boskovice) 6 atd.

Okresní přebor v rapid šachu: 1. Jiří Jireš, 2. Vladislav Sládek (ŠK Merta Slavkov u Brna), 3. Jaroslav Hejný ml. (ŠO MKS Vyškov) atd.

Kompletní výsledky jsou na: **sachyvyskov.netstranky.cz**

Šachové mládeži vládne český supertalent Finěk. V šesti letech trénoval až deset hodin denně

Datum vydání: 07.01.2021
Zdroj: lidovky.cz | Rubrika: Ostatní sporty | Autor: Pavel Matocha | URL | AVE: 35 000 Kč | GRP: 2,72 | RU / den: 244 802 | RU / měsíc: 1 855 023

S rokem 2021 vám budeme pravidelně jednou měsíčně nabízet také vývoj ve světě šachu skrze světové žebříčky, zvláště když ve třech z nich figuruje na prvním místě české jméno.

Šachovou horečku rozpoutal půvabný ‚Fischer v sukni'. Z boomu těží obchodníci, hráči i samotná hra

Desetiletý Václav Finěk (2361 ELO) je totiž světovou jedničkou nejen ve své věkové kategorii, ale i mezi jedenácti- a dvanáctiletými hráči.

Supertalent ze severočeského Liberce potvrdil svoji extratřídu i těsně před Vánoci, kdy na online mistrovství světa v bleskovém šachu vybojoval ve své věkové kategorii stříbrnou medaili. Mimořádné předpoklady ukazuje již od svých šesti let, kdy jej otec šachy naučil.Nejdříve trénoval jen s otcem

„První rok trénoval šachy prakticky neustále, věnoval se jim až deset hodin denně," vzpomíná jeho otec. „A když šel po třech měsících na svůj první dětský turnaj, tak jej vyhrál."

Právě s ním, ač sám není nikterak silným šachistou, trénoval první dva roky. Přípravě dominovalo řešení diagramů zaměřených na taktiku, což je mimochodem způsob, kterým vytrénoval své tři dcery až do světové špičky László Polgár. Poslední dva roky s jeho rozvojem již pomáhá domácí svaz (ŠSČR), přičemž jeho trenér a bývalý kapitán české reprezentace Michal Konopka o něm říká: „Vašík je minimálně stejně velký talent, jakým byl David Navara, možná ještě větší."

Navara se propadl

Právě elitní český velmistr se v posledním hodnocení světového žebříčku mezi dospělými propadl na 39. místo (2697 ELO bodů), když ve druhé polovině loňského roku odepsal přes 20 bodů. Za propad o patnáct příček mohou prohry s Peterem Michalikem a ztráty ve španělské lize. Druhý z našich Viktor Láznička má o padesát ratingových bodů méně, což na první světovou stovku už nestačí (107. příčka).

Magnus Carlsen je absolutním králem současných šachů.

Dál suverénně vládne norský velmistr Magnus Carlsen (2862 ELO), s odstupem 39 bodů za úřadujícím mistrem světa je jeho poslední vyzyvatel, Američan Fabiano Caruana. Dalších 32 bodů pak ztrácí Ding Liren (Čína).

Mezi ženami je nejlepší čínská velmistryně Hou Jifan (2658 ELO, což na společném žebříčku s muži znamená 88. příčku), druhá je ruská šachistka Aleksandra Gorjačkina (2593 ELO) a třetí je Indka Humpy Konery (2586 ELO). Nejlepší českou šachistkou je naturalizovaná Polka Joanna Worek (2304 ELO).

Foto:
Václav Finěk.
Vladimír Jagr

Rošáda v Radě ČT: Šachisté protestují proti Matochovi

Datum vydání: 07.01.2021
Zdroj: forum24.cz +1 | Rubrika: Komentáře a názory | Autor: Jiří X. Doležal | URL | AVE: 30 000 Kč | GRP: 1,28 | RU / den: 115 248 | RU / měsíc: 1 130 356

Šachisté většinou bývají lidé klidní, tišší a neemotivní. A ze samotné podstaty šachové hry jde – v každé zemi a za každého režimu – o intelektuální elitu. Elitu, která je schopna generovat bez počítače mnoho a mnoho tahů dopředu, elitu, která denně u šachovnice procvičuje myšlení, analýzu a syntézu a modelování. Pokud bychom použili klasické IQ skóre, tak jeden aktivní šachista bude mít stejný počet bodů jako tři absolventi Vysoké školy života dohromady. Ale zároveň bývají šachisté uměření, chladní a hned tak něco je nerozhodí. Poté, co do čela Rady ČT usedl pan Matocha, se však jinak se do politiky nevměšující a velmi uměřená komunita šachistů nahlas ozvala, že je to špatně.

Nepředstírám, že mám tak vysoký intelekt, abych mohl hrát šachy a chodit do nějakého šachového klubu. Na causu mě upozornil šachista – a byl to myslím vůbec první podnět od šachisty, který jsem jako novinář za třicet let praxe dostal. To souvisí s výše popsanou zdrženlivostí, inteligencí a uvážlivostí šachistů. Lidé, kteří mají intelektuální potenciál úspěšně hrát šachy, nebývají kverulanty, nevolají novináře k hloupostem. A nebývají vášnivými konzumenty televizního vysílání. Takže už sám fakt, že se člen šachové komunity obrátil na médium ve věci televizní rady, značí, že rozruch v komunitě je kolem pana Matochy větší než velký. A protože mezi šachisty je řada právniček a právníků, nemusím nic popisovat. Stačí citovat zcela precizní argumentaci článků a otevřených dopisů, které nyní hýbou šachovou komunitou v České republice.

První protesty

„Otevřený dopis a výzva všem šachistkám, šachistům, předsedovi a výkonnému výboru Šachového svazu České republiky, aby odmítli nestandardní a netransparentní nominaci Mgr. Matochy za člena Rady České televize.

Vážená šachová obci, vážené šachistky, vážení šachisté, obracím se na Vás tímto mimořádným způsobem, neboť jsem velmi znepokojena faktem, že Šachový svaz České republiky nestandardně a netransparentně nominoval za člena Rady České televize Mgr. Pavla Matochu.

Výkonný výbor Šachového svazu totiž na svém zasedání nenechal o této nominaci oficiálně hlasovat, ani k tomu nepořídil zápis. Je to obzvláště znepokojující poté, kdy se Mgr. Matocha stal předsedou Rady České televize, přičemž svým jednáním ohrožuje nezávislost veřejnoprávní televize, jež je pilířem demokracie. S podivnou nominací Mgr. Matochy nelze souhlasit, neboť nemá nic společného se zájmy šachové obce v České republice a navíc vážně poškozuje její dobré jméno. Proto věřím, že k mé výzvě se přidají i další šachistky a šachisti. Vyzývám tímto předsedu a výkonný výbor Šachového svazu, aby v co nejkratší době tuto záležitost projednali a rozhodli, že Mgr. Matocha není jeho oficiálním reprezentantem v Radě České televize."

Podepsána Ing. Eliška Richtrová, bývalá reprezentantka ČR a 1. velmistryně ČR v šachu. Dopis na Novém šachovém serveru – internetovém uzlu české šachové komunity.

Hlas není ojedinělý!

Vzápětí se k dopisu přidávají další členové komunity (server vyjádření zveřejňuje) a ukazuje se, že postoj inženýrky Richtrové jich sdílí hodně. Pokud se nevyznáte (podobně jako já) v šachovém světě, tak si budete muset (podobně jako já) dohledat, že mezi níže uvedenými signatáři je řada lidí, kteří jsou v šachové komunitě vysoce respektovanými osobnostmi. Tedy – nezpochybnitelná intelektuální elita národa.

„S otevřeným dopisem velmistryně Elišky Richtrové souhlasím a ráda bych připojila také svůj podpis." Růžena Přibylová

„Osobně nesouhlasím s nominací Pavla Matochy od ŠSČR. Považují toto rozhodnutí za chybné. Podepisuji tento otevřený dopis." Petr Koutný

„Zcela souhlasím s Eliškou Richtrovou a podepisuji v plném rozsahu. Mám na to velmi podobný názor, pan Matocha měl být především nominantem Agrofertu, jehož zájmy v radě nepokrytě zastává, a neměl být tedy nominován apolitickou zájmovou organizací, jejíž členové mají velmi rozdílné politické názory." Petr Folk

„Zcela souhlasím s dopisem velmistryně Elišky Richtrové a dopis podepisuji v plném rozsahu. Šachový svaz postupoval minimálně nestandardně a nevhodně a od jednání pana Mgr. Matochy by se měl distancovat. ŠSČR by měla být instituce apolitická a neměla by podporovat člověka, který se ve své funkci chová zcela politicky." Martin Kopřiva

Proti jsou i právníci

Zvlášť důležité je prohlášení JUDr. Martiny Folkové, která jako právnička nachází v nominaci pana Matochy dokonce i právní pochybení. „Dodatečně jsem se seznámila s otevřeným dopisem Elišky Richtrové, s nímž rovněž plně souhlasím. Bylo pro mě šokující, když jsem se dozvěděla, že nominace pana Matochy byla učiněna toliko 2 osobami z výkonného výboru Šachového svazu za celý Šachový svaz ČR, ač jde dle mého názoru o jednoznačný přesah činnosti a cílů našeho zájmového spolku (viz čl. 2 Stanov ŠSČR, dále jen „stanovy“ ve spojení s čl. 1 stanov) a kompetencí předsedy a místopředsedy výkonného výboru (viz čl. 9 stanov ve spojení s čl. 2 stanov).“

JUDr. Folková pak dodává řadu právních argumentů ve prospěch svého výroku. Můžete dohledat, odkaz je ZDE, a na rozdíl ode mne je pochopit. Paní doktorka pokračuje:

„Dle mého názoru oba jmenovaní pochybili, pokud připojili podpisy pod nominaci pana Matochy do Rady ČT, neboť jde o závažné rozhodnutí, zasahující do oblasti politické a přesahující činnosti a cíle, pro něž jsme organizováni. Mám tak za to, že daný krok byl učiněn dvěma fyzickými osobami, které překročily svá oprávnění, a tudíž by měl zavazovat pouze tyto dvě osoby. Z tohoto důvodu by měl Šachový svaz ČR prostřednictvím svého nejvyššího orgánu jednoznačně rozhodnout, zda vyslovuje souhlas s nominací pana Matochy a do doby jeho rozhodnutí by měl VV oficiálně odvolat svůj podpis na dané listině.“

Šachisté jsou korektní, takže publikují i odpověď jednoho ze dvou pánů, co pana Matochu do rady za šachisty nominovali, pana Martina Petra, předsedu Šachového svazu ČR. „Nominace Pavla Matochy proběhla zcela standardně a v souladu s našimi Stanovami. V lednu 2020 ji podepsali tehdejší předseda a místopředseda ŠSČR. Pavla Matochu jsme do Rady ČT navrhli, protože je v našem hnutí uznávaným organizátorem a novinářem. Osobně na tom nic měnit nechci a byl bych rád, kdybychom mohli odložit osobní animozity. Mějte se hezky, Martin Petr.“

Když už i šachisté…

Pokud někdo symbolizuje chladnou, neemotivní a analytickou racionalitu, tak to jsou právě šachisté. Přesto se i tato komunita proti Matochovi a nové, neváhám napsat revoluční Radě ČT jasně vymezuje. A já je popravdě řečeno chápu. Hra v šachy se nedá praktikovat bez dodržování pravidel. Šachisté se, na rozdíl od současné vládní garnitury, domnívají, že pravidla a zákony je potřeba dodržovat i v politice. I v nominacích na členy Rady ČT, a i v tom, zda radní pravidla a zákony dodržují i mimo šachovnici. V momentě, kdy píšu tento článek, se na webu občanského sdružení Pražská šachová společnost dočteme, že kontaktní osobou je Mgr. Pavel Matocha, předseda Pražské šachové společnosti.

Šachisty a jejich znepokojení plně chápu. Pan Matocha totiž – což by ani v šachu, ani v politice nemělo být tolerováno – porušuje pravidla. Ne pravidla šachu, dokonce pravidla zákonného pořádku České republiky. Paragraf 5, odstavec 2 zákona o České televizi: „Člen Rady nesmí zastávat žádnou funkci v politických stranách, politických hnutích nebo občanských sdruženích.“

Realita je však taková, že v dnešní radě ČT sedí paní Hana Lipovská, která zároveň opakovaně podepisuje prohlášení Institutu svobody a demokracie a de facto působí jako jeho mluvčí, a pan Pavel Matocha, předseda občanského sdružení Pražská šachová společnost.

Na 64 polích

Datum vydání: 07.01.2021
Zdroj: Vyškovský deník +5 | Rubrika: Sport / Aktuálně | Strana: 14 | Autor: (kal) | AVE: 2 390 Kč | GRP: 0,06 | Čtenost: 5 288 | Tištěný náklad: 540

Na 64 polích

Evropa online. Bleskový šampionát Evropy po 16. kole: 1. Gawain Jones (Velká Británie), 2. Alexej Širov (Španělsko), 3. Matthias Bluebaum (Německo) 10, 4. David Navara (ČR) 7.

Finěk má medaili. Václav Finěk vybojoval v kategorii do 10 let stříbrnou medaili, když ve finále nestačil pouze na Sinu Movaheda z Íránu. Finěk nadále zůstane světovou jedničkou mezi desetiletými. Celkově český reprezentant zakončil online světový šampionát, který se měl původně konat v Gruzii, s bilancí pět výher, tři remízy a dvě prohry.

Výroční ceny. Šachový svaz ČR udělil před Vánoci své Výroční ceny. Do Síně slávy ŠSČR byl uveden velmistr Jan Smejkal. Reprezentoval naši republiku na 10 olympiádách, v 70. letech patřil mezi světovou elitu, je trojnásobným mistrem republiky z let 1973, 1979 a 1986. Ocenění za přínos šachu obdržel in memoriam Břetislav Modr, úspěšný hráč, historik a šachový publicista. Talentem roku je Václav Finěk, stříbrný medailista z mistrovství Evropy U10. Ocenění za práci s mládeží si převezme Miroslav Hurta. Dlouholetý trenér a mezinárodní rozhodčí pomohl za dobu svého působení v Jihomoravském šachovém svazu vychovat nespočet dětí a řídil nejvyšší domácí soutěže. Aktuálně působí jako místopředseda JmŠS, předseda krajské Komise mládeže a zastává též funkci předsedy v oddílu Lokomotiva Brno.

Jubileum šachisty. 65 let se dožil 25. prosince 2020 Ing. Vojtěch Šafařík, jeden z nejsilnějších hráčů šachového klubu Jiskra Strážnice. **(kal)**

Češky druhé na International Female Battle

Datum vydání: 07.01.2021
Zdroj: chess.cz | URL | AVE: 4 000 Kč | GRP: 0,03 | RU / den: 3 000

V úterý 5. ledna se na serveru Lichess.org uskutečnil týmový mač „International Female Battle“ za účasti ženských výběrů Německa, Francie, Anglie, Rakouska, Skotska/Irska a České Republiky. Hrálo se tempem 3+2, klání trvalo 90 minut.

Od začátku mírně odpadaly oba ostrovní týmy a brzy bylo jasné, že si to o medaile rozdají družstva Francie, Německa, Rakouska a ČR. Německé hráčky si rozvrhly síly nejlépe, rozjížděly se jako dieselový motor a následně udržovaly vysoké otáčky až do konce. O stříbro a bronz se dlouho přetahovaly Francouzky a Rakušanky, náš ženský tým se většinu soutěže držel s mírným odstupem na nepopulární bramborové příčce. České hráčky však prokázaly velkou soustředěnost, odolnost a houževnatost, bojovaly až do samého konce, těsně před finišem se dotáhly na medailové posty, přičemž o konečném výsledku musela rozhodnout doslova cílová kamera – naše šachistky totiž přeskočily své francouzské kolegyně až v posledních dvou vteřinách celé soutěže – tomu se říká přesně načasovaný finiš!
Celkové výsledky:
1. Německo 307 bodů
2. Česká Republika 261
3. Francie 259
4. Rakousko 257
5. Skotsko/Irsko 208
6. Anglie 202.
Vše podstatné lze nalézt na tomto odkazu: https://lichess.org/tournament/MWGxDjOO
Z našich hráček si zaslouží absolutorium nestárnoucí Olga Sikorová (39 bodů), velká pochvala patří též Kateřině Malíkové (32), Evě Kulované a hráčce pod pseudonymem „julantkal“ (obě 31 bodů). Poděkování však patří všem našim včerejším 25 účastnicím, vždyť o konečném pořadí rozhodoval každý bodík. Už se těším na další parádní šachové zážitky.
Kapitán týmu Tomáš Polák
Článek publikován 7. 1. 2021 v rubrice

Turnaje v rámci židovské komunity

Datum vydání: 06.01.2021
Zdroj: chess.cz | URL | AVE: 4 000 Kč | GRP: 0,03 | RU / den: 3 000

Maccabi GB, unie sportovních židovských klubů, po vzoru Makkabi Deutchland (Makkabi Schach Grand Prix – Makkabi Deutschland e.V.), pořádá on-line turnaj v šachu, v rámci židovské komunity, nezávisle na věku, pohlaví, státní příslušnosti, jedinou podmínkou je tzv. Právo návratu, tj. Alija – Zákon o návratu – Wikipedie (wikipedia.org).

Každý se přihlašuje individuálně sám, židovské sportovní kluby, které nejsou součástí ŠSČR, byly informovány, dále viz:
https://www.maccabigb.org/chesstournament.
Podobné aktivity má i Maccabi Deutschland, dtto připravujeme i my od Q2/2021.
On-line turnajů se zúčastňuje každý sám, individuálně.
Následné aktivity koordinuje pro šach zvenčí, tj. mimo židovské sportovní kluby, SK Maccabi Olomouc: Maccabi Olomouc / Facebook nebo rudolf.dub@maccabi.cz.

Poslední informací je možnost zúčastnit se:

Evropských maccabejských her, v r. 2023, Světových maccabejských her, v r. 2022, v Izraeli
Podmínkou je opět právo návratu.
V případě zájmu účasti na výše zmíněných akcích a nejasností prosím kontaktujte přímo pana Rudolfa Duba (email: rudolf.dub@maccabi.cz)
Odkaz na web UMCR zde.
Článek publikován 6. 1. 2021 v rubrice

Jednadevadesátiletý debutant. Šachista Miroslav Jandl hrál poprvé po síti

Datum vydání: 06.01.2021
Zdroj: vyskovsky.denik.cz +1 | Rubrika: Ostatní sporty | Autor: Zdeněk Vlach | URL | AVE: 5 990 Kč | GRP: 0,19 | RU / den: 17 316 | RU / měsíc: 121 763

Korespondenční lístky s tahy šachových partií křižovaly svět desítky a desítky let. Dnešní moderní technika umožňuje sehrát partii na dálku dokonce v aktuálním čase. Jednoznačná vymoženost, zvláště, když klasické turnaje loni zastavil Covid-19.

"Učit se hrát na počítači v téměř dvaadevadesáti letech, to chce silnou náturu. Nestor vyškovského šachu Miroslav Jandl jí nesporně je. Den před Silvestrem si poprvé v životě zahrál šachy online. Na tradičním turnaji Šachové loučení se starým rokem, který je současně okresním přeborem v rapid šachu. „Šachové programy na počítači používám, ale zápas přes internet proti živému soupeři jsem hrál opravdu poprvé," potvrzuje šachový veterán.
Většina z předchozích šestatřiceti ročníků turnaje se hrála v Besedním domě ve Vyškově. Od prvního je hlavním organizátorem Stanislav Vémola ze šachového oddílu Městského kulturního střediska Vyškov. Byl to on, kdo svého bývalého soupeře, pak spoluhráče a kamaráda přemluvil, aby vyzkoušel počítačový turnaj.
„Pan Jandl to s počítačem umí, takže bylo nutné hlavně mu vysvětlit poměrně složitější klíč k přihlášení se a pak způsob samotného turnaje. „Školení" jsme začali asi deset dnů před turnajem. Byla to fuška, ale díky jeho buldočí šachové povaze se to všechno nakonec povedlo," pochválil šachové nestora dlouholetý šéf vyškovského klubu.
V počítačovém turnaji nastoupilo 64 šachistů a pan Jandl se ziskem tří a půl bodu uzavřel ve výsledkové listině první polovinu. Skončil tedy dvaatřicátý. Umístění ale mohlo být i výrazně lepší. „Zahrál jsem si dobře. Bral jsem to normálně, jako běžné partie a vůbec mně nevadilo, že proti mně nesedí živý člověk. Bohužel, v těchto letech dělám strašně moc chyb. Myslel jsem si, že se hraje na šest kol a po tom šestém jsem počítač vypnul. Jenže hrálo se sedm kol, a tak jsem tu polední partii prohrál kontumačně. Ale nevadí mně to, jsem spokojený. Vzhledem k mému věku už nemůžu očekávat žádné zázraky," usmívá se při hodnocení svého vystoupení v turnaji.
Ten se hrál švýcarským systémem, takže v tom posledním kole měl celkem dobré vyhlídky na zisk minimálně půl bodu. Podle Vémoly by ho i remíza mohla posunout v pořadí o deset i více míst nahoru.
Pan Jandl hraje šachy už víc než osmdesát let. V rodném Kroužku u Rousínova ho k šachu přivedl tehdejší řídící učitel pan Hlásenský. Závodně začal hrát, jak říká, poměrně pozdě. V roce 1953 byl jedním ze zakládajících členů nového klubu pod Sokolem Rousínovec. Tam hrál až do poloviny

devadesátých let, kdy přestoupil do vyškovského oddílu při Městském kulturní středisku. Před dvěma roky se přestěhoval k dceři do Bojkovic a tam pořád válí za A i B tým.
„Pan řídící byl silný šachista, mě naučil ty úplné základy, jak se tahá jednotlivými figurami a podobně. Tehdy jsme hrávali hlavně v zimních měsících, kdy se nedalo chodit na práce do pole nebo na zahradu. A v létě jsme s klukama hlavně hráli fotbal. V Rousínovci do bylo krásné období. Byli tam silní hráči a dobrá parta. Na konci šedesátých let jsme dokonce jako družstvo hráli krajský přebor I. třídy. A taky jsme vyhráli přebor Jihomoravského kraje čtyřčlenných družstev v korespondenčním šachu. Na přeboru republiky se nám pak už tolik nedařilo, ale byli jsme spokojení, protože úspěch byl už jen se tam dostat," vzpomíná.

Po tom, co se z Kroužku přestěhoval do Rousínova, tak několik let vedl šachový kroužek na základní škole. Život bez šachů si nedokáže přestavit. V Bojkovicích se okamžitě nechal zapsat do tamního šachového klubu a jako „zápisné" zorganizoval pro všechny místní hráče turnaj. A hned ho vyhrál.
„Vzhledem k mým rokům jsem se nechal v pořadí hráčů napsat jako náhradník pro áčko. Tím pádem mohu hrát za obě družstva, ale v áčku jsem nastupoval hodně často, protože ze soupisky vždycky někdo chyběl. Za béčko jsem figuroval na druhém místě," říká stále aktivní šachista.
Teď ho mrzí, že se nehrají běžné soutěže a už se těší na jejich znovuzahájení. S onlajnem prý udělal novou zkušenost, ale nějak víc se mu prý věnovat nebude.
„Je to pohodlnější, sedíte si doma a můžete si udělat kafíčko nebo se natáhnout na pohovku. Ale že bych se do toho nějak pustil, to ne. To už by na mě, vzhledem k věku, bylo příliš. Ale pokud mně pozvou Vyškováci, a pan Vémola mně zase pomůže se přihlásit, tak si s nimi zase rád po síti zahraju," posílá vzkaz do Vyškova.
Na Vyškovsku byl samozřejmě nejstarším aktivním šachistou a ani v celé republice asi nebude mít mnoho soupeřů ve své věkové kategorii. S úsměvem upozorňuje, že se věkem soupeřů nezabývá.
„Nezajímá mě to, nestarám se, kdo má kolik roků. Spíš je pro mě potěšující, když proti mně sedí nějaký klučina nebo mladá holka. Je to výborné, že i v téhle uspěchané době máme mladé talenty a že se o ně někdo stará," chválí.
Dvaadevadesáté narozeniny Miroslav Jandl oslaví 6. února. Recept či návod na aktivní dlouhověkost nechce nikomu vnucovat. Koneckonců, nic prý na tom není…
„Já jsem byl zaměstnaný skoro pětatřicet let v Pragovce. Dělal jsem tam až do odchodu do důchodu, tedy do roku 1989. Když jsem bydlel v Rousínově, měl jsem tam zahrádku a bavlo mě pěstovat ovoce a zeleninu. Teď si už víc uvívám důchodu. Udržuju se šachem, včetně toho na počítači a pořady o šachu v televizi. Chodím na procházky. Zdraví mně v rámci věku a samozřejmě i díky doktorům (úsměv) jakž takž slouží," loučí se jednadevadesátiletý onlinový šachový debutant.

Šachové mládeži vládne Čech Finěk, dospělým Carlsen

Datum vydání: 06.01.2021
Zdroj: Lidové noviny | Rubrika: Sport | Strana: 15 | Autor: PAVEL MATOCHA | AVE: 47 195 Kč | GRP: 2,01 | Čtenost: 180 764 | Tištěný náklad: 32 842 | Prodaný náklad: 26 630

Šachové mládeži vládne Čech Finěk, dospělým Carlsen

PAVEL MATOCHA

PRAHA S rokem 2021 vám budeme pravidelně jednou měsíčně nabízet také vývoj ve světě šachu skrze světové žebříčky, zvláště když ve třech z nich figuruje na prvním místě české jméno.

Desetiletý Václav Finěk (2361 ELO) je totiž světovou jedničkou nejen ve své věkové kategorii, ale i mezi jedenácti- a dvanáctiletými hráči.

Supertalent ze severočeského Liberce potvrdil svoji extratřídu i těsně před Vánoci, kdy na online mistrovství světa v bleskovém šachu vybojoval ve své věkové kategorii stříbrnou medaili. Mimořádné předpoklady ukazuje již od svých šesti let, kdy jej otec šachy naučil.

Nejdříve trénoval jen s otcem

„První rok trénoval šachy prakticky neustále, věnoval se jim až deset hodin denně," vzpomíná jeho otec. „A když šel po třech měsících na svůj první dětský turnaj, tak jej vyhrál."

Právě s ním, ač sám není nikterak silným šachistou, trénoval první dva roky. Přípravě dominovalo řešení diagramů zaměřených na taktiku, což je mimochodem způsob, kterým vytrénoval své tři dcery až do světové špičky László Polgár. Poslední dva roky s jeho rozvojem již pomáhá domácí svaz (ŠSČR), přičemž jeho trenér a bývalý kapitán české reprezentace Michal Konopka o něm říká: „Vašík je minimálně stejně velký talent, jakým byl David Navara, možná ještě větší."

Navara se propadl

Právě elitní český velmistr se v posledním hodnocení světového žebříčku mezi dospělými propadl na 39. místo (2697 ELO bodů), když ve druhé polovině loňského roku odepsal přes 20 bodů. Za propad o patnáct příček mohou prohry s Peterem Michalikem a ztráty ve španělské lize. Druhý z našich Viktor Láznička má o padesát ratingových bodů méně, což na první světovou stovku už nestačí (107. příčka).

Dál suverénně vládne norský velmistr Magnus Carlsen (2862 ELO), s odstupem 39 bodů za úřadujícím mistrem světa je jeho poslední vyzyvatel, Američan Fabiano Caruana. Dalších 32 bodů pak ztrácí Ding Liren (Čína).

Mezi ženami je nejlepší čínská velmistryně Hou Jifan (2658 ELO, což na společném žebříčku s muži znamená 88. příčku), druhá je ruská šachistka Aleksandra Gorjačkina (2593 ELO) a třetí je Indka Humpy Konery (2586 ELO). Nejlepší českou šachistkou je naturalizovaná Polka Joanna Worek (2304 ELO).

Světový žebříček FIDE (dle ELO)

1. Magnus Carlsen (Nor)	2862
2. Fabiano Caruana (USA)	2823
3. Ding Liren (Čína)	2791
4. Jan Něpomňaščij (Rus.)	2789
5. Maxime Vachier-Lagrave (Fr.)	2784
6. Levon Aronjan (Arm.)	2781
7. Alexander Griščuk (Rus.)	2777
8. Šachrijar Mamedjarov (Ázer.)	2770
9. Wesley So (USA)	2770
10. Teimour Radjabov (Ázer.)	2765

Poznámka: ELO je statistické ohodnocení výkonnosti hráče či týmu na základě jeho her podle systému, jehož autorem je Arpad Elo (fyzik a též skvělý šachista). Systém se začal celosvětově používat od roku 1970.

Vyhodnocení online ŠDŠ soutěže – prosinec

Datum vydání: 05.01.2021
Zdroj: chess.cz | URL | AVE: 4 000 Kč | GRP: 0,03 | RU / den: 3 000

I v posledním měsíci roku 2020 naplno probíhala online soutěž projektu Šachy do škol ve spolupráci s Šachy Dolmen, kterou můžete nalézt na webové stránce Šachy Dolmen.

Do soutěže se zapojilo celkem 23 škol a 90 dětí.
Prosincové klání vyhodnocujeme takto:
V kategorii jednotlivců plný počet 900 bodů získalo 18 dětí.
Z této skupiny nejúspěšnějších byly vylosovány generálním sekretářem ŠSČR Františkem Štrossem následující děti:
Adéla Šafaříková ZŠ Sezemice
Jakub Kvasnička ZŠ TGM Lysá nad Labem
Běta Kubátová DDM Jungmannova Kuřim
Vylosovaní obdrží na adresu školy/DDM jako odměnu šachové ponožky a šachovou zimní čepici.
Gratulujeme!
Ze zbývajících 72 účastníků byli vylosováni
Kateřina Šmejdová Jiráskovo gymnázium Náchod
Dominik Seidel ZŠ Ledeč nad Sázavou
Hana Slívová ZŠ Vratimov
Tito obdrží na adresu školy/DDM jako odměnu vak na záda s šachovým motivem a přívěsek na klíče – šachovou figuru (v různých barvách). Gratulujeme!
Nejaktivnější školou se stala v měsíci prosinec ZŠ T. G. Masaryka Lysá nad Labem se ziskem 5993 bodů.
Tým této ZŠ T. G. Masaryka Lysá nad Labem se stal zároveň nejúspěšnějším.
Rozhodli jsme se odměnit vyučující i na dalších místech žebříčku nejaktivnějších škol i nejlepších týmů a těmi jsou

paní Jitka Vavřínková ze ZŠ Bakalovo nábřeží Brno
a pan Martin Dvořák ze ZŠ a MŠ Melantrichova Prostějov.
Vyučující obou škol získávají prémiové členství na Šachy Dolmen a drobnou pozornost zaslanou na adresu školy. Gratulujeme!
Připomínáme, že všechny body, které děti získávají, se započítávají do celkového hodnocení škol, které soutěží o hodnotné šachové vybavení pro jejich školní šach.
Na stránkách Šachy Dolmen je již zveřejněná lednová část soutěže, tentokrát je přichystán pro 3 nejlepší řešitele batůžek a náramek v hodnotě 300Kč (v případě rovnosti bodů losem). Pro 3 další vylosované je připraven opět vak s šachovým motivem a figurkový přívěsek (obojí v různých barvách) v hodnotě 150Kč.
A většina krásných cen z této obrovské hromady na Vás netrpělivě čeká!

leading communications consultancy

Karabašská šachová řež

Datum vydání: 05.01.2021
Zdroj: Lidové noviny | Rubrika: Poslední strana | Strana: 18 | Autor: PAVEL MATOCHA | AVE: 70 107 Kč | GRP: 2,01 | Čtenost: 180 764 | Tištěný náklad: 32 842 | Prodaný náklad: 26 630

Karabašská šachová řež

PAVEL MATOCHA

Když Ázerbájdžán s tureckou pomocí zahájil vojenskou ofenzivu v Náhorním Karabachu a celý svět včetně Ruska nechal Arménii na pospas muslimské invazi, nejlepší arménský šachový velmistr Levon Aronjan tweetoval: „Jestli mě země potřebuje ve zbrani v Náhorním Karabachu, jsem připraven." Arménie neměla proti přesile šanci a byla nucena podepsat kapitulaci.

ŠACHY

V prvních dnech letošního roku měla tato malá země, avšak šachová velmoc, příležitost na malé sportovní zadostiučinění. Asi jako když naši hokejisté na prvním mistrovství světa po srpnové invazi porazili dvakrát za sebou Sovětský svaz. Nebo jako když Maradonova Argentina na fotbalovém mistrovství světa po porážce ve válce o Malviny vyřadila božskou rukou a nebeským slalomem favorizovanou Anglii. Co je pro nás hokej a pro Argentince fotbal, to jsou pro Armény šachy, a do finále turnaje Airthings Masters se probojovali velmistři Levon Aronjan (Arménie) a Tejmur Radžabov (Ázerbájdžán), když dva hlavní favorité Magnus Carlsen a Hikaru Nakamura překvapivě vypadli již ve čtvrtfinále.

První minizápas na čtyři partie v rapid šachu přinesl těsné vítězství ázerbájdžánskému velmistrovi, když po třech neatraktivních remízách překvapivě vyhrál černými v berlínské obraně. Radžabov hrál v turnaji velmi efektivním, byť neatraktivním stylem – za každou cenu především usiloval o paralýzu soupeřových možností, remízy mu nevadily. Oprávněně očekával, že soupeři v pozicích bez možnosti aktivní hry vydrží nudu na šachovnici kratší dobu než on a někde chybují.

V nedělní odvetě tedy arménský velmistr potřeboval vyhrát, aby dostal duel do tie-breaku. Příležitost skórovat měl hned v první partii, kde s obětí figury zaútočil na černého krále a dostal se rychle do vyhrané pozice. Jenže...

Aronjan–Radžabov
Airthings Masters

29.Ve6? Bílý zahazuje vyhranou pozici. Asi neviděl, že by mu po přirozených tazích 29.Vxe8+ Vxe8 stačilo zahrát 30.b3!, čímž by pokryl šach z pole c4 a černý by neměl, jak pozici držet. Aby bránil skoku jezdce na g5, musel by Radžabov zahrát 31...Vg8, ale to by nestačilo. Po dalším 32.h4 Se3! (na jiné tahy by přišlo okamžité 33.Jg5) 33.h5 (teď nešlo 33.Jg5 kvůli 33...Vxg5 34.hxg5 f3! s remízou věčným šachem po 35.Sxh7 Dxh7 36.Df8+ Dg8 37.Dh6+) a s dalším 34.Sg6 by bílý krásně vyhrál.

29...Vxe6 30.Jg5 Vxf6 31.Jxf7+ Vxf7 32.Sxh7 Vxh7 33.Df6+ a po několika dalších tazích skončila partie remízou věčným šachem.

V druhé partii Radžabov nepřipustil žádnou divočinu a ochotně rychle přešel bílými figurami do vyrovnané, byť pro něj příjemnější koncovky:

Radžabov–Aronjan
Airthings Masters

21...c5?! Pozice vyžadovala spíše trpělivé a pomalé tahy jako Va7 a Vd7 s cílem oponovat věží na b sloupci. Takhle bílý po **22.dxc5** zadarmo získal pěšce (byť zdvojeného) a menší výhodu.

Partie pokračovala dalších čtyřicet tahů, a přesahuje tak rozměry této rubriky. Je ale velmi instruktivní, a tedy určitě hodná prostudování. Je poučné, jak Tejmur Radžabov otupoval všechny možnosti černého na protihru. Volil pokračování, která mu třeba slibovala i menší převahu, než varianty jiné, ale vždy zaručeně žádnou možnost aktivní hry pro soupeře.

Celou partii si můžete přehrát na Chess24.com, případně na facebooku Chess café.

Ve zbylých dvou partiích tak Armén nutně potřeboval vyhrát. Ale Radžabov hned v té třetí zručně neutralizoval všechny Aronjanovy příležitosti k jakékoliv výhodě či alespoň aktivitě výhodu slibující, zaknihoval remízu a radoval se z vítězství v turnaji online série Champions Chess Tour.

Bison & Rose, s.r.o. I Agentura: Ovenecká 9 I 170 00 Praha 7 I www.bisonrose.cz
Sídlo: Bělohorská 33 I 169 00 Praha 6 I IČ: 25660004 I DIČ: CZ25660004
Společnost je zapsána v OR vedeném MS v Praze oddíl C, vložka 58926

BISON&ROSE

leading communications consultancy

Nestává se, že by se šachisté poprali

Datum vydání: 05.01.2021
Zdroj: Jihlavský deník +4 | Rubrika: Sport/Publicistika | Strana: 14 | Autor: JIŘÍ TŮMA | AVE: 23 468 Kč | GRP: 0,03 | Čtenost: 2 746 | Tištěný náklad: 520

Nejlepší český šachista **DAVID NAVARA (35)** vypráví o podvodech, nevšedních zážitcích i emocích při královské hře

Nestává se, že by se šachisté poprali

JIŘÍ TŮMA

Sedmnáct let se drží na pozici české jedničky. Za sebou má řadu úspěchů i na mezinárodní úrovni. A dá se předpokládat, že šachista David Navara ve svých pětatřiceti letech bude ještě pěknou řádku let v tuzemsku vládnout. V královské hře ovšem zažil i netradiční situace. „Šachy nejsou tak nudné, jak se může zdát," usmívá se velmistr. Pro Deník se podělil o své názory a nevšední zážitky.

Jak situace ohledně covidu poznamenala svět šachů?

Amatérský šach to poznamenalo méně, profesionální více, s výjimkou úplné světové špičky. Šachisté mohou hrát po internetu. V tomhle je to jednodušší než u jiných sportů. Jediný problém je v tom, že je daleko těžší hráče kontrolovat, zda všichni hrají čestně.

A dá se uhlídat, aby všichni hráli v duchu fair play?

Na předních turnajích jsou spolehlivější systémy kontroly, ale ty jsou jen pro omezený počet účastníků. Například v sérii světové jedničky Magnuse Carlsena, kde hraje větší část světové špičky, si nemyslím, že by někdo podváděl. Dostávají velké honoráře a při hře mají zapnuté dvě kamery. U dalších turnajů, kde jsou odměny menší, byly v minulosti případy, že někdo konzultoval partii s počítačem.

A podvádí se hodně? Není to tak dávno, co byl jeden český šachista na turnaji ve Štrasburku přistižen rozhodčími na toaletě, jak na mobilním telefonu analyzuje svoji rozehranou partii.

Je to rok a půl stará záležitost. Takové věci se stávají, ale že by se to stalo na takhle vysoké úrovni, to bylo ojedinělé. Sice zmíněný turnaj nebyl nijak špičkový, ale jednalo se o šachistu, který se ve světovém žebříčku dostal do první světové padesátky. Netroufl bych si dát ruku do ohně za všechny hráče první světové padesátky, ale kdyby tam byli jeden dva podvodníci, tak by to bylo hodně. A kdybych jich tam bylo víc, byl bych extrémně překvapen.

Může vůbec člověk se svými schopnostmi uspět ve hře proti počítači, který je schopen během chvilky vyhodnotit miliony partií?

Já mám ve své databázi okolo deseti milionů partií, ale úskalí hry proti počítači není ve vysokém počtu partií, protože každá partie začíná ze stejné pozice figur a pak se vyvíjí určitým směrem, ale v tom, že počítač dokáže za vteřinu vyhodnotit třeba deset milionů pozic. Konkurovat šachovým programům člověk tedy může velmi těžko. Proto, aby byl konkurenceschopný, tak se nemůže snažit simulovat počítač. Dovolím si paralelu: Když člověk chtěl létat, také nenapodoboval ptáky ve smyslu mávání křídel, byť první letadla na tomto principu fungovala. Pak se ukázalo, že létat se dá daleko rychleji na jiném principu. Člověk má tu výhodu, že vidí i dál za horizont…

Myslíte intuitivní myšlení? Takzvaný šestý smysl.

Ano. Připodobním to k tomu, když kupříkladu vidím televizní vysílač dva kilometry daleko. Tím, že ho vidím, tak se k němu mohu dostat dřív. Vydám se tím směrem, někde přejdu pole, vezmu to zkratkou, kdežto počítač, nebo v tomto případě asi robot, vidí všechno jen do kilometru daleko a musí při cestě vyhodnotit každou ulici. Nevidí to, co vidím já. Přesto proti nejlepším šachovým programům nelze uspět, nanejvýš se s nimi dá remizovat.

A co je při hře proti soupeřům pro vás důležitější? Naučené herní varianty, nebo víc využíváte intuici?

V zahájení je nejdůležitější paměť, v další hře jsou významnější zkušenost, intuice i propočet. Při hře počítám varianty ve smyslu: Soupeř půjde tam, já sem, on zahraje toto… A u toho přemýšlím, jestli je to pro mě dobré. A takhle průběžně vše propočítávám. Využívám intuici a jdu směrem, který považuji za správný. Ale pokud si to neověřuji propočtem, tak když zase použiji přirovnání s cestou k vysílači, mohu skončit ve slepé ulici, nebo spadnu do kanálu, protože se nedívám před sebe.

U šachistů je fascinující, jak dokážou hrát proti více soupeřům najednou. Kolik protihráčů jste porazil?

Simultánku jsem hrál nejvíce proti padesáti soupeřům. Bylo to při výročí Jizerské padesátky. Ono to není obtížné na zapamatování. Přijdete k šachovnici, vidíte pozici figur a podle toho zahrajete. Přejdete k další, zase vidíte pozici a podle toho se rozhodnete a na tu předchozí už nemyslím. Když obejdu kolo, a vrátím se k ní, tak se na to rozpomenu. Jinak u zmíněné simultánky jsem 48 partií vyhrál a zbylé dvě po velkém boji zremizoval.

U šachů je důležitá schopnost koncentrace. Jak si udržujete soustředěnost?

Tohle řešit moc neumím a často to zhoršovalo mé výsledky. V nedávné minulosti jsem měl konzultace se sportovním koučem, panem Marianem Jelínkem, který spolupracoval i s mnoha velmi slavnými sportovci. V něčem mi to prospělo. Myslím, že teď dokážu koncentraci udržet o něco lépe. Mně ale pomáhá i to, že mě šachy baví, tak se na ně lépe soustřeďuji.

Šachy nejsou kontaktní sport, ale pořád je to souboj dvou lidí, kde mohou vzplanout emoce. Zažil jste, že by se hráči do sebe pustili?

Že by se šachisté přímo poprali, to se nestává. Kdyby se něco takového stalo, tak to proběhne novinami ve všech zemích světa *(úsměv)*. Někteří lidé mohou být po prohře méně příjemní, to se někdy stává. Naštěstí to není časté. Ač se zdá, že šachy nejsou dramatické, spíše nudné, tak emocí při nich není málo. Například moje matka se na mé partie dívat nemohla, jak z toho byla nervózní.

Vztek může pohltit i samotného hráče. Neměl jste někdy chuť po smolné prohře rozházet figury po stole?

(smích) Emoce prožívám, i když ne v takové míře, že bych měl chuť rozházet figury. Vnímám to tak, že když prohrají, tak si za to v drtivé většině případů mohu sám. Šachy jsou mimořádné v tom, že hráči nemají pod stolem schované karty. Když někdo udělá chybu, tak to není proto, že by mu nepadla dobrá karta, ale protože se sám nesprávně rozhodl.

V některých sportech probíhají během zápasů psychologické hry za účelem rozhodit soupeře, což není férové. Děje se tohle i na šachovnici?

Já bych pokus rozhodit soupeře rozdělil na dva typy. Jeden je vyloženě rušení soupeře, a to máte naprostou pravdu, to není férové. A legendární scénka ze seriálu Nemocnice na kraji města v podání doktora Štrosmajera je příkladem nečestné hry *(úsměv)*. A druhý způsob, jak vyvést soupeře z komfortní zóny, je korektní a v duchu hry. Například zahájím partii způsobem, který soupeři vůbec nesedí, nebo pokud rád útočí a často rád obětuje i materiál, tak mu něco obětuji a přinutím ho se bránit. Jde o to, dosáhnout pozice, která co nejvíc sedí mně a co nejméně soupeři.

Platí v šachu spojení dobrá fyzická kondice rovná se lepší mentální výkony a vytrvalost?

Nemyslím si, že by vždy platilo: Kdo má fyzickou vytrvalost, vydrží déle v duševní aktivitě. Tohle se může projevit třeba až od čtvrté hodiny hry. Takto Magnus Carlsen porážel soupeře ze světové špičky.

V prvních čtyřech pěti hodinách hry s ním soupeři dokázali držet krok, ale pak začali ztrácet. Ve špičkovém šachu nyní rozhodují detaily, proto se všichni věnují i fyzické kondici.

Jak si kondici vylepšujete vy?

Jsem člověk, který nijak systematicky necvičí, ale zase nejsem líný na krok. Ráno se většinou protáhnu, aby mě nebolela záda, abych rozproudil krev v žilách. A jak jsem řekl, hodně chodím. V šachu více než zvednout těžké závaží rozhoduje vytrvalost myšlení. A když myslení jede na plné obrátky, tak to také stojí dost energie. Kompenzuji to i stravou.

Zápasník MMA David Dvořák jako mladý hrál závodně šachy a pak přešel na boj v kleci, kde se prosadil do světové špičky. Zaznamenal jste něco podobného?

Vím, že byl jeden mladý americký šachový talent Joshua Waitzkin, jehož výrazně podporovala rodina a okolí. Možná i proto v mládí rychle předběhl ostatní, ale pak nepostupoval tak rychle, jak očekával, a začal se věnovat bojovým uměním, kde také dosáhl úspěchů. Dokonce o svém příběhu napsal knihu. Vím, že jeden šachový velmistr se věnoval kulturistice a vyprávěl historku…

Povídejte…

Jednou v hospodě ho někdo vyzval na souboj v páce, velmistr ho přetlačil, a ten poražený si řekl, že když to nejde silou, tak ho porazí v něčem, kde má víc šancí zvítězit. A nabídl mu, ať si zahrají šachy. A zase prohrál… Vůbec nemohl pochopit, že ten kulturista je zároveň šachista. *(úsměv)*

A jak je to s alkoholem za šachovnicí? Stalo se vám, že váš protivník byl takto posilněn?

V současnosti to ve světové špičce není možné. Ale dříve se mi to stalo několikrát. Když jsem začínal hrát turnaje s dospělými, lokální a amatérské soutěže, tak jsem ze soupeře cítil alkohol. Vím, že tím byli známí šachisté z bývalého Sovětského svazu, kolovaly o tom i historky. A jeden velmistr tím byl proslulý. A také jsem rád, že už před několika desítkami let bylo zakázáno kouření za šachovnicí, protože dříve se kolem některých šachovnic vznášela oblaka dýmu. *(úsměv)*

Máte za sebou řadu šachových úspěchů. Jaký sportovní cíl máte do budoucna?

Rád bych se zase dostal do nejprestižnějších turnajů. V šachu to je tak, že člověk musí na takový turnaj obdržet pozvánku. A tu dostávají lidé, kteří jsou vysoko v žebříčku, a to může být trochu začarovaný kruh. Já si nedávám dlouhodobé a velké cíle. Snažím se, abych dobře odehrál hned tu příští partii, další turnaj. Uvidím, co život přinese, budu se snažit dosáhnout co nejlepšího výsledku, ale v téhle době se moc plánovat nedá. V roce 2020 jsme všichni měli svoje plány, a pak jsme byli nuceni něco škrtnout, změnit či odložit.

David Navara

Narozen: 27. března 1985, Praha.
Titul: šachový velmistr.
Nejlepší český šachista současnosti, patřící do širší světové špičky. V žebříčku FIDE byl nejvýše v říjnu 2006, kdy se dostal na 13. místo.
FIDE ELO: současné 2697 (rok 2020), nejvyšší 2751 (rok 2015)
Kariéra a úspěchy: 1997 – 3. místo na MS do 12 let, 1998 – 2. místo na MS do 14 let. Ve 14 letech získal titul mezinárodního mistra, velmistrem se stal sedmnáct dní před svými 17. narozeninami.
1. července 2003 se stal českou jedničkou. Na ME 2004 v Turecku obsadil 6. místo. Na 37. šachové olympiádě 2006 uhrál 8,5 bodu z 12 partií s předními světovými šachisty. Na 40. olympiádě 2012 uhrál 9,5 bodu z 11 partií a dosáhl druhého nejlepšího výsledku celé soutěže. Na turnaji ve Wijku aan Zee 2007, přezdívaném šachový Wimbledon, obsadil 7. místo, mj. zvítězil nad současnou světovou jedničkou Magnusem Carlsenem. 2015 – na ME v Izraeli 2. místo.

Bison & Rose, s.r.o. I Agentura: Ovenecká 9 I 170 00 Praha 7 I www.bisonrose.cz
Sídlo: Bělohorská 33 I 169 00 Praha 6 I IČ: 25660004 I DIČ: CZ25660004
Společnost je zapsána v OR vedeném MS v Praze oddíl C, vložka 58926

BISON&ROSE

V lednu se soutěží o podložku pod myš s nabíjecí plochou

Datum vydání: 05.01.2021
Zdroj: chess.cz | Autor: David Navara | URL | AVE: 4 000 Kč | GRP: 0,03 | RU / den: 3 000

Soutěž o Podložku pod myš s nabíjecí plochou. Soutěžní otázky:Napište celá jména šachistů:1.2.3.4.5.
Odpovědi zasílejte do 31.1.2021 na email: lenka.kusova@centrum.cz
Výhercem minulé soutěže o Šachový kalendář 2021 a knihu R.Biolka Šachové miniaturky se stal: Michal Jareš
Gratulujeme!

Správné odpovědi:
Tajná přísada
Anya Taylor–Joy
David Navara

Lednový Newsletter pro členy ŠSČR

Datum vydání: 05.01.2021
Zdroj: chess.cz | Autor: Šsčr Ve | URL | AVE: 4 000 Kč | GRP: 0,03 | RU / den: 3 000

Šachová online mistrovství před koncem roku 2020

Významných úspěchů dosáhli naši reprezentanti na mezinárodních online turnajích v prosinci 2020. David Navara se dostal mezi 16 nejlepších hráčů ME z kvalifikace, kde obsadil 6. místo díky zisku 8,5 bodu z 11 kol. V následné vyřazovací části vyhrál svůj osmifinálový i čtvrtfinálový zápas. V

semifinále bohužel nezvládl poslední rozstřelovou partii a zápas s velmistrem Jonesem tak prohrál. V závěrečné bitvě o bronz naše šachová jednička bohužel neuspěla s německým velmistrem Bluebaumem.
Ještě dále se dostal Václav Finěk na online MS v rapid šachu do 10 let. Jako současná světová jednička věkové kategorie do 10 let byl nasazen přímo do vyřazovacích bojů, ze kterých se postupně probojoval až do finále. O vítězi za stavu 1-1 rozhodovala armageddonová partie, kterou vyhrál íránský reprezentant Sina Movahed a stal se tak mistrem světa. Václav Finěk získal stříbrnou medaili. Podrobnosti naleznete na webu ŠSČR.

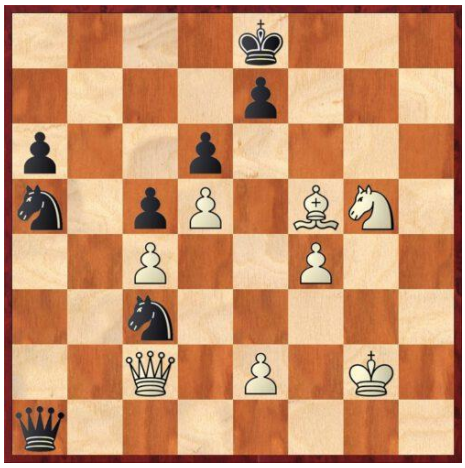

V pozici na diagramu zahrál náš reprezentant 40. Sd3 kvůli krytí pěšce c4. Mohl ovšem zaútočit na krále díky manévru 40. Sh3!, když po 40…Jxc4 41.Dg6+ Kd8 42. Je6+ dostane černý král brzy mat.

Aktuální situace ohledně šachových soutěží v ČR

Epidemie koronaviru bohužel stále ovlivňuje naše životy a není tak možné hrát ligové soutěže družstev. Z tohoto důvodu je odloženo 7. a 8. kolo šachové Extraligy (plánované na 9. – 10. ledna 2021) a taktéž 5. kolo 2. lig (plánované na 10. ledna 2021). Aktualizované informace naleznete na webu ŠSČR.
Kvůli probíhající epidemii byly odloženy či zrušeny soutěže mládeže plánované na prosinec 2020 a taktéž bylo odloženo MČR juniorek a dorostenek a Polofinále MČR juniorů a dorostenců. ŠSČR rovněž zveřejnil informace ohledně možnosti konání online Konference ŠSČR (plánované na 27. února 2021).

Šachové události v ČR

Vítězem Winter TopŠach Trophy 2020 se stal FM Petr Špreňar, když ve finále porazil FM Marka Miču. Bronzový stupínek obsadil FM Richard Stalmach.

Šachový svaz ČR stejně jako v minulých letech udělil Výroční ceny za rok 2020. Ocenění za přínos šachu obdržel in memoriam Břetislav Modr, talentem roku se stal Václav Finěk, ocenění za práci s mládeží si převezme Miroslav Hurta a do Síně slávy ŠSČR byl uveden Jan Smejkal.

Informace a zajímavosti ŠSČR:

VV ŠSČR se 9. prosince 2020 sešel ke své 148. schůzi, komuniké včetně řady příloh naleznete na webu ŠSČR
STK ŠSČR vyhlašuje konkurz na pořadatele MČR mužů 2021, uzávěrka přihlášek je 31. 1. 2021
STK ŠSČR vyhodnotila 4 konkurzy na pořadatele mistrovských soutěží
Komise pro práci s talenty vyhodnotila grantové řízení „Podpora mládežnického reprezentačního výběru v první polovině roku 2021“
Co obnáší osobní koučink šachisty?
Zajímavý rozhovor s velmistrem Navarou v Deníku naleznete zde
Korespondenční velmistr Zdeněk Nývlt oslavil životní jubileum
Viděli jste seriálový hit „Dámský gambit“? Článek o tomto fenoménu vyšel na webu Finmag
Server Šachuj.cz přichází s projektem šachových podcastů
Mají na sekretariátu ŠSČR nějaké vtipné historky?
Vyhodnocení prosincové online soutěže projektu Šachy do škol ve spolupráci s Šachy Dolmen naleznete na webu ŠSČR
Soutěžíte rádi? Na webu naleznete lednovou soutěž o zajímavé ceny
Chcete v novém roce potrénovat? Velmistr Vokáč připravil tréninkový novoroční dárek!
Přihlašte se na 1. online mistrovství světa firem! Přihlášky posílejte do 6. února
Smutná zpráva přišla ze Starého Města, navždy nás opustil pan Jiří Marek, čest jeho památce!
Přejeme Vám pevné zdraví a samé dobré tahy v roce 2021
Šachový svaz České republiky

Článek publikován 5. 1. 2021 v rubrice Aktuality KMK, Aktuality na hlavní stránce, Newsletter.

Historky: Hele, Navara... I skok z vlaku

Datum vydání: 05.01.2021
Zdroj: Jihlavský deník +4 | Rubrika: Sport/Publicistika | Strana: 14 | AVE: 4 109 Kč | GRP: 0,03 | Čtenost: 2 746 | Tištěný náklad: 520

Historky: Hele, Navara... I skok z vlaku

Ve spojení s královskou hrou David Navara zažil spoustu příhod, některé na vlastní kůži, další z vyprávění jiných šachistů.

OMYL. ZNAČKA AUTA

Ačkoliv nejlepšího českého šachistu zná u nás kdekdo, tentokrát David Navara zažil humornou zápletku.

„Jednou, když jsem jel tramvají, tak se bavili dva lidé a jeden povídá: Hele, Navara! Já jsem se otočil a oni se dívali z okna a druhý hned doplnil: Hm, Nissan...," rozesmál se David Navara. Kluci reagovali na značku projíždějícího stejnojmenného vozu. „Dokonce se píše s jedním er," usmál se.

S KUFREM ZE SCHODŮ

Dramatickou chvilku zažil David Navara, kdy vyskakoval z pomalu jedoucího vlaku.

„Cestoval jsem na turnaj a v cílové stanici, dřív, než jsem očekával a sbalil si věci, se vlak začal pomalu rozjíždět, tak jsem s kufrem v ruce skočil ze schodů, a nebylo to moc příjemné. Odřel jsem si končetiny a narazil žebra," řekl s úsměvem. „Naštěstí tohle není při cestách na turnaj tak časté," směje se.

ŠACHOVÝ „BLÁZEN"

Další vtipná historka se už netýká Davida Navary, přihodila se v hotelu.

„Stalo se, že jeden šachista měl hrát důležitou partii a někdo ho zamkl v hotelovém pokoji. Nevím, jestli to byl soupeř, nebo to omylem udělal někdo jiný, každopádně se šachista nemohl dostat ven. A tak z okna křičel na kolemjdoucí po ulici, ať ho pustí, jinak mu spadne praporek..., že překročí čas... A jak takhle užíval jen samé šachové termíny, tak ho procházející lidé považovali za blázna," přidává k dobru.

HRA S PODVODNÍKEM

I v královské hře jsou švindlíři, kteří chtějí lehce vyhrát.

„Nejmenovaný český velmistr rozehrál partii, a jak se ukázalo, jeho soupeř byl podvodník, který během hry odešel do předsálí ke stánku s knihami a v jedné z nich začal hledat, jak má zahrát. Velmistr si toho všiml, vyrazil za ním a důrazně mu skřípl ruku do té knihy, přitáhl ho zpět do hracího sálu a vše nahlásil rozhodčímu. Ten zkontroloval pozici na šachovnici, potom v knížce a podvodníkovi přisoudil prohru. A on si navíc musel tu poškozenou knížku ještě koupit," směje se.

Když jde učení do hloubky

Datum vydání: 05.01.2021
Zdroj: Vesmír | Rubrika: Téma - roboti | Strana: 31 | AVE: 106 799 Kč | Tištěný náklad: 5 500

V umělé inteligenci proběhla v minulých deseti letech revoluce, kterou způsobil nástup takzvaného hlubokého učení (deep learning). Metody hlubokého učení dnes představují nejúspěšnější algoritmy v mnoha oblastech od rozpoznávání obrazu přes překlad přirozeného jazyka až po hraní her. S technologiemi založenými na hlubokém učení se dnes běžně setkáváme při hledání na internetu, v chytrých telefonech a virtuálních asistentech, při řízení autonomních vozidel a dronů, ale i v biologických a chemických laboratořích.

Modely vytvořené hlubokým učením dokážou řešit řadu úloh na podobné úrovni jako člověk, a někdy ho dokonce překonávají. Překvapivé úspěchy jsou ale vykoupeny i některými zápory. Jelikož reprezentace znalostí v těchto modelech je distribuovaná v milionech parametrů, jsou pro nás černou skříňkou, takže například nemůžeme zaručit, že naučený model někdy neudělá chybu.

Proč hluboké?

Umělá inteligence se zabývá vývojem algoritmů řešících složité úlohy vyžadující (z našeho antropocentrického pohledu) určitou míru inteligence podobné té lidské. Obecná umělá inteligence se snaží modelovat lidské kognitivní procesy, a jednou by měla být schopna dosáhnout samostatnosti a úrovně uvažování člověka. To se nám zatím moc nedaří. Naopak velmi úspěšní jsme v tzv. specializované umělé inteligenci, která se zaměřuje na řešení konkrétních úloh.1
Řešit složitou úlohu můžeme tak, že vymyslíme sofistikovaný specializovaný algoritmus. To byl třeba případ programu Deep Blue, který v roce 1995 porazil velmistra Kasparova v šachu. Jiným přístupem je vytvořit obecný program, který je schopen se na základě předložených dat samostatně učit. Téhle oblasti umělé inteligence se říká strojové učení a patří sem i hluboké učení, jinými slovy učení hlubokých umělých neuronových sítí.
Umělé neuronové sítě zná informatika už od roku 1957, kdy Frank Rosenblatt představil perceptron – matematický model nervové buňky, a zároveň i algoritmus, jak nastavit její synaptické váhy pomocí učení z dat (obr. 1 vlevo). Už na přelomu padesátých a šedesátých let byla síť s jednou vrstvou perceptronů realizována ve specializovaném počítači Mark 1 Perceptron pro klasifikaci obrazových dat. Z matematického hlediska představuje perceptron jednoduchý lineární model pro binární klasifikaci, takže jeho možnosti byly velmi omezené. Pokusy vytvořit silnější model, který by obsahoval více perceptronových vrstev, ale dlouho narážely na to, že nebylo jasné, jak takovou neuronovou síť učit.
Řevnivost příznivců neuronových sítí a tábora symbolického přístupu k umělé inteligenci společně s vlnou nedůvěry v umělou inteligenci ve společnosti v sedmdesátých letech způsobily, že další průlom v této oblasti přišel až v roce 1986.
Tehdy David E. Rumelhart s kolegy publikoval učící algoritmus zpětného šíření chyby (error backpropagation), který umožnil učit sítě s více vrstvami (obr. 1 vpravo).2 Tento algoritmus způsobil rozvoj aplikací neuronových sítí v oblastech učení s učitelem, jako je klasifikace a regrese, a také v oblasti zpětnovazebného učení například v robotice. Z dnešního pohledu se ale nejednalo o sítě nijak velké ani hluboké, šlo o stovky či tisíce neuronů uspořádaných do několika málo vrstev, takže i řešené problémy byly pro praktické využití často příliš malé.3
Další dvě dekády probíhal výzkum v oblasti neuronových sítí spíše pod povrchem, ale kombinace několika faktorů vyústila v to, že dnes umíme učit hluboké modely s desítkami vrstev a miliony neuronů. Jednou z příčin je vývoj v oblasti hardwaru. Nejenže se procesory zrychlují a paměť počítačů zvětšuje, ale ukázalo se, že základní vlastnost učících algoritmů neuronových sítí – velké množství relativně jednoduchých výpočetních operací – jde skvěle realizovat na grafických kartách, tedy hardwaru, který původně vznikl pro urychlení zobrazování na monitoru, například pro počítačové hry. V současnosti tak existují speciální GPU jednotky, které už slouží jen k urychlení hlubokého učení.
Dalším faktorem je vývoj nových architektur neuronových sítí, které jsou specializované pro řešení určitého typu úloh. Dnes kromě perceptronových sítí máme velmi úspěšné konvoluční sítě, pracující s obrazovými daty, nebo rekurentní sítě s lokální pamětí pro zpracování textů v přirozeném jazyce.4

Rozpoznávání obrazu i hra go

Rozpoznávání obrazu je jedním z příkladů oblasti, kde chytrá volba modelu hluboké neuronové sítě a výpočetní síla moderních počítačů vedou k překonání výsledků dosažených lidmi. Hluboké učení

dosáhlo úspěchu díky architektuře konvolučních neuronových sítí, které obsahují vrstvy jednotek počítající operaci konvoluce svých parametrů s pixely obrazu. Představte si malé okénko, které projíždí po obrázku a hledá určitou významnou vlastnost, třeba místa, kde se nachází svislá hrana. Každou pozici takové hrany si síť zapamatuje. Hrany jsou příkladem charakteristických prvků obrazu, který síť extrahuje a v dalších vrstvách kombinuje do složitějších atributů. Například několik paralelních krátkých hran může reprezentovat závit a být typických pro obraz šroubu. Standardní konvoluční síť střídá desítky konvolučních vrstev s vrstvami komprimujícími informace, takže má pyramidální tvar, začínající velkou vstupní vrstvou, pracující přímo s pixely obrázku, a končící vrstvou perceptronů, která nám na výstupu řekne například, co se na obrázku vyskytuje – třeba šroub nebo kočka (obr. 2).
Zajímavým příkladem využití konvoluční sítě je program AlphaGo společnosti DeepMind, který v roce 2016 porazil nejlepší hráče deskové hry go. Hra go je pro tradiční algoritmy umělé inteligence výrazně těžší problém než šachy, protože v každém tahu existuje mnohem více možností, což vede ke kombinatorické explozi možných pokračování hry. Nejlepší programy do roku 2015 používaly prohledávání stromu možných tahů metodou Monte Carlo, což ale nestačilo ani na úroveň profesionálních hráčů. Program AlphaGo doplnil prohledávací algoritmus o hlubokou síť, která na základě aktuální situace na hrací desce navrhovala nejlepší tahy k prohledání. Program se před soubojem s člověkem učil na mnoha historických partiích go. Zajímavé je, že v roce 2017 vznikl následník AlphaGo Zero s podobnou architekturou, který se neučil na základě lidských partií, ale jen zpětnou vazbou tím, že hrál sám proti sobě. Po třech dnech učení porazil tento program svého předchůdce, který se učil podle lidí. Vývoj od té doby ještě pokročil, AlphaZero je program, který dokáže hrát najednou go, šachy a hru shogi (4]. Loňský rok přinesl další verzi, MuZero – program, který se naučil hrát tyto tři hry (ještě spolu s desítkami počítačových her) bez toho, aby znal pravidla; pouze tím, že hry hrál s AlphaZero.
Tento vývoj vede řadu lidí k úvahám, zda se už neblížíme k obecné umělé inteligenci zmíněné v úvodu, nebo dokonce k superinteligenci, tedy strojům, které jsou celkově inteligentnější než člověk. Domníváme se, že ne. Hluboké učení představuje velký pokrok v řešení konkrétních úloh, ale na algoritmy schopné učit se tak obecně, jako to dokáže člověk, si budeme muset ještě počkat.

Úspěchy a slabiny

V tomto příspěvku jsme se jen letmo dotkli dvou základních modelů hlubokého učení. Pominuli jsme třeba strojový překlad jazyků, který je dnes zcela pod nadvládou hlubokého učení. Zajímavé bude také sledovat další vývoj v molekulární biologii, kde loni v listopadu program AlphaFold drtivě zvítězil v soutěži CASP – odhadování 3D struktury proteinů na základě sekvence jejich aminokyselin (5].5
V záplavě ukázek úspěchů hlubokého učení je ale dobré vidět i jejich omezení. U modelů strojového učení se vždy uvažuje o schopnosti generalizace, tedy jak dobře je model schopen odpovědět na data, která neviděl během svého učení. V mnoha případech se ukazuje, že hluboké učení generalizuje dobře, modely rozpoznávání psaného textu nebo mluveného slova jsou velmi úspěšné v rozpoznávání nových vzorů. Otázka generalizace velmi souvisí s bezpečností použití těchto modelů v praxi. Představme si třeba model rozpoznávání dopravních značek, který je implementován v autonomním vozidle. Výzkum v oblasti generování tzv. nepřátelských vzorů

ukazuje, že lze najít obrázek značky, která bude pro lidského pozorovatele vypadat jako značka stůj, dej přednost v jízdě, ale model ji rozpozná jako jinou značku, třeba zákaz vjezdu traktorů. To může znamenat, že auto nezastaví na křižovatce a způsobí nehodu. Relativní snadnost generování takových nepřátelských vzorů, které dokážou „hacknout“ aktuální hluboké modely, nás nutí k opatrnosti při jejich použití v kritických situacích. Složité modely s mnoha miliony parametrů mají bohužel neintuitivní generalizační vlastnosti, a lze je obelstít. l

K dalšímu čtení…

(1] Goodfellow I., Bengio Y., Courville A.: Deep Learning.
MIT Press, 2016, www.deeplearningbook.org.
(2] Vejmola Č.: Neuronové sítě přirozené a umělé, Vesmír
95, 276, 2016/5.
(3] Slavíček P., Cibulka R.: A chemici nebudou mít co
žrát…, Vesmír 97, 300, 2018/5.
(4] Silver D. et al: A general reinforcement learning algorithm that masters chess, shogi, and Go through self-play. Science 362, 6419, 1140–1144, 2018, DOI: 10.1126/science.aar6404.
(5] Callaway E.: It will change everything: DeepMind’s AI makes gigantic leap in solving protein structures.
Nature 588, 203–204, 2020, DOI: 10.1038/ d41586-020-03348-4.
(6] Vyzkoušejte si jednoduchou perceptronovou síť na https://playground.tensorflow.org.

1) Obecné umělé inteligenci se někdy říká silná a té specializované slabá, ale to je dílem nepřesné (silnou umělou inteligencí se často myslí jen taková inteligence, která by měla vědomí), a dílem se to výzkumníkům ve specializované umělé inteligenci moc nelíbí. 2) Jde o typický příklad Kolumbova vejce, princip algoritmu není nijak složitý a používá středoškolskou matematiku o derivování složené funkce. Také se ukázalo, že podobné principy byly nezávisle objeveny už dříve, ale teprve Rumelhart byl ve správnou dobu na správném místě. 3) Klasické perceptronové sítě včetně jejich biologické motivace jsou hezky popsány v článku (2] ve Vesmíru. 4) Referenční monografií o hlubokém učení je kniha (1]. 5) Aktuální vývoj ve výpočetní chemii, včetně reakcí chemiků, popsali autoři v článku (3] ve Vesmíru.

Foto autor: ilustrace Roman Neruda
Foto popis: „Podívej se hluboko do přírody a pak všechno lépe pochopíš.“ — Albert Einstein „Jsem hluboce povrchní člověk.“ — Andy Warhol
Foto popis: 1. Vlevo: Perceptronová jednotka počítá váženou sumu svých vstupů (vstupy – x, jejich váhy – w, výstup – y), na kterou aplikuje přechodovou funkci. V hlubokých sítích se dnes často používá funkce ReLU(x) = max(0,x). Vpr avo: Dopředná síť se dvěma skrytými vrstvami perceptronů.
Foto popis: Mgr. Roman Neruda, CSc., (*1967) vystudoval Matematicko-fyzikální fakultu Univerzity Karlovy. Pracuje v Ústavu informatiky AV ČR a přednáší na MFF UK. Věnuje se umělé inteligenci, evolučním algoritmům, multi-agentním systémům a automatickému strojovému učení.

Foto popis: 2. Hluboká konvoluční síť pro klasifikaci obrázků, která obsahuje konvoluční (C), perceptronové (R) a komprimační (P) vrstvy.

STK vyhodnotila čtyři konkurzy na pořadatele mistrovských soutěží

Datum vydání: 04.01.2021
Zdroj: chess.cz | URL | AVE: 4 000 Kč | GRP: 0,03 | RU / den: 3 000

STK ŠSČR vyhodnotila konkurzy následujících mistrovských soutěží.

Vítězem konkurzu na pořadatele MČR žen je Beskydská šachová škola z. s. Bude se hrát ve Frýdku-Místku v termínu 11. – 19. 9. 2021. Vítězná konkurzní nabídka zde.
Vítězem konkurzu na pořadatele MČR seniorů je Region PANDA, z. s. Bude se hrát v Rychnově nad Kněžnou v termínu 7. – 15. 8. 2021. Vítězná konkurzní nabídka zde.
Vítězem konkurzu na pořadatele MČR žen rapid šachu je Šachový spolek Znojmo. Bude se hrát ve Znojmě v termínu 4. – 5. 9. 2021. Vítězná konkurzní nabídka zde.
MČR mužů v rapid šachu se bude hrát v rámci Czech Openu v Pardubicích v termínu 21. – 22. 7. 2021. Vítězná konkurzní nabídka zde.

VZPOMÍNKA: Šach koněm, mat pěšcem

Datum vydání: 04.01.2021
Zdroj: neviditelnypes.cz +1 | Rubrika: Společnost | Autor: Petr Adler | URL | AVE: 5 000 Kč | GRP: 0,20 | RU / den: 18 339 | RU / měsíc: 243 470

aneb Podezřelá smrt Ivana Soeldnera

V šachu neexistuje žádný nový tah. Takhle to tvrdí šachisté, kterým nedělá žádné potíže chápat rozdíl mezi španělskou a sicilskou hrou a dalšími podobnými vynálezy. Každým tahem už někdo v dlouhých dějinách královské hry táhl, a co my dnes považujeme za nové tahy, říkají znalci, jsou pouze tahy, na které jsme za ta tisíciletí zapomněli.

Tohle mě napadlo, když jsem zhlédl nedávný český film o tzv. procesu s protistátním spikleneckým centrem vedeným Rudolfem Slánským.

Ano, ten film není z nejmladších, ale ke mně musel plavat předlouhé míle přes moře slané vody, a pak ještě putovat skoro celou šíří země javorového listí. To mě snad omlouvá.

Film uvádí hodně dramaticky podané sdělení, že v nějakém výrobním podniku, který je určen k zániku, našli krabice a v krabicích byly filmové a zvukové záznamy celého procesu.

Pak následují nejrůznější sestřihy a vyjádření dějepisců a já na to čučel u vytržení, kterým se překrásnou oklikou dostáváme ke zmínce o šachu.

Ivan Soeldner

Totiž: v roce 1968 našel vynikající český novinář, fotograf a filmař-dokumentarista Ivan Soeldner filmový záznam zmiňovaného procesu s oním protistátním centrem, poskládal to dohromady v ucelený dokument a (šlo o rok 1968) ten dokument pak přišel do kin.

Krátce po invazi Ivan Soeldner, mimochodem, bratranec Jiřího a Ondřeje Suchých, tragicky zahynul.

A já tvrdím dodnes, že byl zavražděn.

Bývalý redaktor týdeníku Mladý svět (a spoluzakladatel listu Student, a básník) Přemysl Veverka se protlačil do soudní síně, v níž probíhalo líčení proti řidiči, který čelním nárazem naletěl do Soeldnerova auta a způsobil mu smrtelná zranění.

Zpráva, kterou Veverka přinesl, byla děsná.

Řidic obřího náklaďáku, snad Tatry 111, seděl nějaký čas v hospodě, v níž popíjel jedno pivo za druhým, a účinek nápojů doplňoval panáky nějaké ohnivé vody. Potom se zvedl, usedl za volant, vyrazil a o několik minut později vletěl rovnou do vozidla, které řídil Ivan Soeldner.

Ještě děsnější byla Veverková zpráva o rozsudku, který soud vynesl nad tím vraždícím řidičem: s přihlédnutím k tomuto a s ohledem na tamto mu napařil zcela nejmenší možný trest, a kdo ví, kolik z toho si ten chlap odseděl a kolik mu započetli za sezení ve vyšetřovací vazbě.

Od té doby si jsem jist, že to byla vražda.

Také jsem se tenkrát hodně vyděsil. Sepsali jsme totiž s bývalým kolegou Rudolfem Křesťanem reportáž, která zabrala osm tiskových stran Mladého světa. Jmenovala se Udušení z oběšení (a k titulku bylo přidáno číslo této diagnózy, jak je určovaly lékařské předpisy). Byla to reportáž o trestu smrti.

V části, která se týkala trestů smrti udělovaných v politických procesech, výtvarník listu (snad to byl Jaroslav Weigel) použil kopií filmového pásu, které nám půjčil Ivan Soeldner. Na jedné straně byl pás s Rudolfem Slánským, s hlavou stále více svěšenou, na druhé pás se státním žalobcem Josefem Urválkem, od filmového okénka k filmovému okénku stále více málem hystericky třeštícímu (podoba s jeho křestním jmenovcem Goebbelsem byla neuvěřitelná).

Samozřejmě, že jsme v naší reportáži napsali, že jde o záběry ze Soeldnerova filmu. Takže, snad stejně samozřejmě, jsem se začal bát. Nikomu jsem od té doby svém strachu neříkal. Stejně by to tenkrát nikomu nepomohlo. To až teď, po tolika letech, kdy už to je víceméně jedno. Nakonec jsem se bál zbytečně, ale stejně: nikomu bych ta léta strachu nepřál.

Na závěr toho nového filmu, toho, který mě zavál do minula, přišlo překvapení, které opět potvrzuje, že šachisti se nepletou.

Na konci totiž tvůrci toho nového filmu sdělili, že jim nešlo o to, aby vyvolali v srdcích svých diváků jakýkoliv pocit lítosti nad osudy Rudolfa Slánského a jeho soudruhů. Nikoliv, řekli zmínění tvůrci, tihle soudruzi sami pomohli rozjet ony obávané mlýnské kameny, které nakonec rozmačkaly i je.

Tu jsem si vzpomněl na bývalého šéfa československých komunistů a hlavu státu Antonína Novotného, jemuž se přezdívalo „der schöne Tony“. Když překrásný Tonik zase jednou ohlašoval výsledky šetření jedné z těch několika komisí, které se měly konečně stranicky i právně závazně usnést, jak to tedy bylo doopravdy se Slánským a jeho soudruhy, řekl vlastně totéž: inu ale, jak si Slánský a jeho kamarádi ustlali, tak si i lehli.

A to byl okamžik, kdy mi došlo, že bych se, jakkoliv na postarší kolena, měl naučit hrát šachy.

První online přeborník okresu Jiří Jireš raději hraje šachy naživo

Datum vydání: 03.01.2021
Zdroj: vyskovsky.denik.cz +1 | Rubrika: Ostatní sporty | Autor: Zdeněk Vlach | URL | AVE: 5 990 Kč | GRP: 0,19 | RU / den: 17 316 | RU / měsíc: 121 763

Šachové partie hrané online přes internet byly dosud hlavně jakýmsi zpestřením života šachistů, zábavou, formou tréninku. Současné omezení kontaktu osob povýšilo tuto 'disciplínu' do oblasti mistrovských soutěží.

"Tou první na Vyškovsku bylo tradiční „Šachové loučení s uplynulým rokem“, které je vždy pro hráče z Vyškovska i oficiálním okresním přeborem v rapid šachu. V šachové historii okresu tak provždy bude jako premiérový, první „počítačový“ vítěz a mistr okresu zapsán Jiří Jireš, pětadvacetiletý hráč šachového oddílu při Městském kulturním středisku Vyškov.
„Vítězství mě samozřejmě těší, ale já přece jen raději hraju živé turnaje. Je na nich naprosto jiná atmosféra a zvláště na našem Šachovém loučení. To je spíše takovým přátelským setkáním nás šachových kamarádů,“ zdůraznil staronový okresní přeborník.
Den před Silvestrem obhájil své loňské vítězství a s bonusem i celkového vítěze. Na první pohled měl cestu k prvnímu místu usnadněnou. Do turnaje se totiž nepřihlásili všichni tři loňští medailisté, včetně vítězného Prostějovana Romana Závůrky. Jejich neúčast ovšem plně vyvážila kvalitní konkurence zejména z Boskovic a Starého Města u Uherského Hradiště. A zatímco loni v živém turnaji startovalo 44 hráčů, letos to bylo o dvacet víc, a to pořadatelé museli odmítnout skoro dvacet přihlášek, které nesplňovaly podmínky startu nebo přišly po uzávěrce.
„I když Roman nehrál, měl turnaj vysokou úroveň, určitě srovnatelnou s loňským. Byla tu hodně těžká konkurence z okolí a hodně výborných hráčů z Vyškovska. Nejtěžší partií pro mě byla remíza s velkým talentem ze Starého Města Bayarjavkhlanem Delgerdalaiem. Na svůj věk hraje opravdu výborně. A musím i přiznat, že v dalších dvou partiích jsem měl hodně štěstí. S Vladislavem

Sládkem ze Slavkova to byla hodně ostrá partie, kterou jsem nakonec vyhrál. S Jakubem Proboštem ze Slavie Boskovice jsem to měl už vlastně prohrané, jenže on pak udělal chybu a prohrál,“ sportovně přiznal Jireš, který „Loučení“ vyhrál se ztrátou pouhého půl bodu před zmíněným mladíčkem ze Starého Města. Mimochodem českým reprezentantem v kategorii do deset let.
Oproti ostatním sportům mají šachisté v možnosti hrát online přes internet obrovskou výhodu. Lze tak totiž odehrát v podstatě plnohodnotnou soutěž. Tradiční sváteční atmosféra Šachového loučení je ale nenahraditelná.
„Tak trošku jsme si ji dělali s bráchou. On hrál ve vedlejší místnosti a mezi koly jsme si mohli popovídat. Partie jsme ale nerozebírali. Jednak na to nebyl čas, jednak má devatenáct let a šachům se nevěnuje tak, jako já. Prostě si chtěl jenom zahrát a mně to pomáhalo přehodit se na další partii. Nevadilo mu, že skončil čtyřicátý,“ sdělil Jireš starší.

Současný nejlepší vyškovský hráč má už na kontě i titul krajského přeborníka. V roce 2020 toho moc nenahrál. Před šachovým loučením jen druhý tradiční vyškovský turnaj, červencové „Nečasovky“, což je pro změnu okresní přebor v bleskové hře. V něm bral stříbro za vítězným a o něco zkušenějším Jaroslavem Hejným mladším.
„Byly to opravdu jen dva turnaje, ale o to víc se mně dařilo. I druhé místo v Nečasovkách je velmi cenné, i ty jsou hodně prestižní soutěží. Důvodem mé menší šachové aktivity ale nebyl koronavirus, jako u drtivé většiny sportovců, ale dokončoval jsem studium na vysoké škole. V létě jsem psal diplomku a na šachy jsem neměl zrovna moc času. Přednost dostala škola, teď jsem tedy magistr v oboru statistiky,“ vysvětlil hráč.
Stejně jako všichni sportovci si přeje, aby letošní rok proběhl úplně jinak než teď minulý, plný omezení a zákazů.
„Teď něco plánovat je dost problematické. Ale určitě bych si chtěl zahrát na mistrovství republiky amatérů, které má být v březnu v Brně. A také nějaké větší turnaje, kam z Vyškova jezdíme tradičně, v Brně, v Jeseníku a další,“ naznačil možný program letošního roku Jiří Jireš.

Šachové okénko Rokycanského deníku pokračuje: leden 2021

Šachové okénko Rokycanského deníku pokračuje: leden 2021

Řídí: Tomáš Zach, e-mail: zach.64.karez@seznam.cz

č. 129

č. 130

č. 131

Rakousko-uherský mistr, rodák ze vsi Humny (část obce Pchery) na Kladensku, **Oldřich Duras (1882-1957)**

byl v pozicích na diagramech na tahu. Taktickým tahem dosáhl toho, že partie brzo vyhrál. Na řešitelích je nalézt ony taktické tahy. Začíná bílý. Duras patřil k předním světovým šachistům z doby před 1. svět. válkou. Po vzniku ČSR v roce 1918 se stal Československem. V r. 1950 mu byl udělen titul velmistra. S rakouským velmistrem Carlem Schlechterem byli dobří přátelé a oba také byli skvělými šachovými skladateli.

Řešení č. 126: 1...gxf3! 2. Sxd8 f2+ 3. Ke2 Sg4+ 4. Kd3 Jb4+ 5. Kxe4 f5#, Fried-Schlechter, Vídeň 1897;

č. 127: 1...Jd2+! 2. Dxd2 Vxe1+ 3. Dxe1 Vxe1 4. Kxe1 Sxd4 5. Vxd4 f3 a **0:1,** Janowski-Schlechter, Mnichov 1900. Také 1...Sxd4! vyhrávalo (uvedli někteří).

č. 128: 1...Sd6! 2. Dxd6 Vf1+! 3. Vxf1 Dxd6 a Schlechter dosáhl výhry po tazích: **4. Sb5 De5 5. Sd3 h5 6. Vf3 g5 7. Kg1 g4 8. Vf2 Kg7 9. hxg4 hxg4 10. Vf1 g3 0:1,** Janowski-Schlechter, Ostende 1906. Po 3...Dxd6 stojí černý lépe, ale snadné to nemá; bílý urychlil svoji prohru (7. Kg1, 10. Vf1).

Vyřešili: A. Fica; Ing. J. Jelínek, oba z Prahy; St. Juřiček, Vsetín; Mgr. J. Kalendovský, Brno; JUDr. V. Klíma, Zdice; Ing. M. Kubát – jen č. 126, 127; J. Novotný; Ing. J. Petrtýl; MUDr. J. Soutner – všichni z Plzně; RNDr. Ing. Fr. Šefrna, Blatná; Ing. E. Zaimbegovič, Bosanski Šamac, Bosna a Hercegovina – jen č. 126, 127; J. Závodná, Brno; Mgr. V. Zdráhal, Hrádek u Rokycan (také č. 123 až 125).

Příští okénko: sobota 6. 2.

Chvilka nad šachovnicí

Datum vydání: 02.01.2021
Zdroj: Vyškovský deník +5 | Rubrika: Sport | Strana: 15 | AVE: 5 362 Kč | GRP: 0,06 | Čtenost: 5 288 | Tištěný náklad: 540

Chvilka nad šachovnicí

Řídí Jan Kalendovský

Mistrem Ruska Nepomnjaščij. V ruském superfinále, které probíhalo v první polovině prosince v Moskvě, zvítězil velmistr Jan Nepomnjaščij. Tím dokázal, že jeho vedení spolu s Maximem Vachier-Lagravem po první polovině turnaje kandidátů mistrovství světa v Jekatěrinburgu, který přerušil vpád koronaviru, nebylo náhodné. Asi rozhodující pro konečný výsledek byla jeho výhra v sedmém kole nad finalistou mistrovství světa 2016.

Antipov,Michail A. (2611) – Nepomnjaščij,Jan (2784) [B90]
73rd ch-RUS 2020 Moscow (4), 08.12.2020
1.e4 c5 2.Jf3 d6 3.d4 cxd4 4.Jxd4 Jf6 5.Jc3 a6 6.a3 e5 7.Jf3 h6 (Nepouští bílého jezdce na g5, což se ve druhém kole nevyplatilo Vitjugovovi jako černému) **8.Sc4 Se6 9.Sb3 Jc6 10.0–0 Vc8 11.h3** (Po 11.Sxe6 fxe6 12.Jh4 lze ostré 12...g5 13.Jg6 Vg8 14.Jxf8 Kxf8 a černému nic nehrozí) **11...Se7 12.Jh2** (Převodem jezdce na g4 chce bílý vyměnit jednu figuru, bránící pole d5) **12...0–0 13.Jg4 Jxg4 14.hxg4 Sg5 15.Jd5 Jd4?!** (Ještě silnějším se zdá 15...Sxc1 16.Vxc1 Ja5 17.Sa2 Jc4 s výhodou) **16.c3 Sxc1 17.Vxc1 Jxb3 18.Dxb3 Sxg4 19.Dxb7 Vb8 20.Dxa6 Vxb2** (Černému zůstala malá iniciativa) **21.Vb1 Se2! 22.Dc6?** (Chyba, která zaviní porážku. Lépe bylo 22.Da7!, např. 22...Vd2 23.Vfe1 Dg5 24.De3 a dáma v obraně zachraňuje situaci) **22...Vd2! 23.Vfe1 Dg5! 24.Vxe2** (Hrozilo prosté Sf3, nebo po 24.Dxd6 Vxd5! 25.Dxd5 Sf3 26.g3 Dh5 s neodrazitelným matem) **24...Vxe2 25.Dxd6 Ve8 26.Dd7 Ve6 27.g3 Dh5 28.Kg2** (Nebo 28.Dd8+ Kh7 29.Je7 Vxe7 30.Dxe7 Df3 31.Vf1 Vxe4 a černý vyhraje postupem svého h-pěšce) **28...Kh7 29.Dd8 Dg4 30.Vb4 Vg6** a bílý se vzdal. **0–1**

Nepomnjaščij,Jan (2784) – Karjakin,Sergej (2752) [E20]
73rd ch-RUS 2020 Moscow (7), 12.12.2020
1.d4 Jf6 2.c4 e6 3.Jc3 Sb4 4.f3 d5 5.a3 Se7 6.e4 dxe4 7.fxe4 c5 8.d5 exd5 9.exd5 0–0 10.Se2 Ve8 11.Jf3 Sg4 12.0–0 Jbd7 13.d6 Sf8 14.h3 Sh5 (Hraje se Nimcovičova indická obrana. Ve starých knihách od velmistra Tajmanova není o takovém postavení ani zmínky) **15.Sf4!** (Komentátoři chválí tento postup. Je prý lepší než 15.Jb5, což zkoušel Fabiano Caruana) **15...Db6 16.b3** (Dělá místo věži na druhé řadě. Nyní mohl černý zkusit 16...Ve6!? v rámci boje o pěšce d6) **16...Vad8 17.Va2 h6 18.a4 Sxf3** (Možná bylo lépe pochránit tahem 18...a6 pole b5) **19.Sxf3 Je5 20.Jb5 Sxd6?** (Černý dobyl pěšce, ale přehlédl asi následující napadení dámy. Nebylo dobré ani 20...Jxf3+ 21.Dxf3 a6 22.a5 Dc6 23.Dxc6 bxc6 24.Jc7 Ve4 25.Jxa6 s nebezpečným volným a-pěšcem, ale za úvahu stálo 20...Vd7) **21.a5! Da6 22.Vd2** (Nyní je černý střelec svázán a na odpis) **22...Jxf3+ 23.Vxf3 Je4 24.Jxd6 Jxd2 25.Dxd2 Ve6 26.Vd3** (Nepříjemný jezdec na desce zůstal a černé figury nemají souhru) **26...b6 27.Jf5 Vxd3 28.Dxd3 Db7 29.Dd5 Dxd5 30.cxd5 Ve1+ 31.Kf2 Vd1 32.Ke2** a černý se vzdal, musí dát věž za volného pěšce. **1–0**

Víte, že: Na sedmém ročníku Open turnaje ve španělském městě Sitges bojovalo ve dnech 13. až 23. prosince 2020 celkem 138 hráčů? Zvítězil Ivan Čeparinov (Bulharsko) 8(10) před Julesem Moussardem (Francie) a Jaime Santosem Latasa (Španělsko) 7,5 bodu. Český reprezentant Vojtěch Plát obsadil 14. místo ziskem 6,5 bodu.

Řekli o šachu: „Pokud nejste velmistrem ve čtrnácti, zapomeňte, že v šachu něco velkého dokážete." (Viswanathan Anand)

Josef Pithart
Mladá fronta 1953

Mat 3. tahem.

Řešení z minulé hlídky: 1.Jf4 gxf4 2.Kd8 e4 3.Sxf4 mat, 1...exf4 2.Kd8 g4 3.Sxf4 mat, 1...g4 2.fxg4 exf4 3.Sxf4 mat. (Soyka)

David Navara o královské hře: Nestává se, že by se šachisté poprali

Datum vydání: 01.01.2021
Zdroj: denik.cz +1 | Rubrika: Ostatní sporty | Autor: Jiří Tůma | URL | AVE: 49 000 Kč | GRP: 6,12 | RU / den: 550 564 | RU / měsíc: 3 878 684

/ROZHOVOR/ Nejlepší český šachista David Navara vypráví o podvodech, nevšedních zážitcích i emocích při královské hře.

"Sedmnáct let se drží na pozici české jedničky. Za sebou má řadu úspěchů i na mezinárodní úrovni. A dá se předpokládat, že šachista David Navara ve svých pětatřiceti letech bude ještě pěknou řádku let v tuzemsku vládnout. V královské hře ovšem zažil i netradiční situace. „Šachy nejsou tak nudné, jak se může zdát," usmívá se velmistr. Pro Deník se podělil o své názory a nevšední zážitky.
Jak situace ohledně covidu poznamenala svět šachů?Amatérský šach to poznamenalo méně, profesionální více, s výjimkou úplné světové špičky. Šachisté mohou hrát po internetu. V tomhle je to jednodušší než u jiných sportů. Jediný problém je v tom, že je daleko těžší hráče kontrolovat, zda všichni hrají čestně.
A dá se uhlídat, aby všichni hráli v duchu fair play?Na předních turnajích jsou spolehlivější systémy kontroly, ale ty jsou jen pro omezený počet účastníků. Například v sérii světové jedničky Magnuse Carlsena, kde hraje větší část světové špičky, si nemyslím, že by někdo podváděl. Dostávají velké honoráře a při hře mají zapnuté dvě kamery. U dalších turnajů, kde jsou odměny menší, byly v minulosti případy, že někdo konzultoval partii s počítačem.
A podvádí se hodně? Není to tak dávno, co byl jeden český šachista na turnaji ve Štrasburku přistižen rozhodčími na toaletě, jak na mobilním telefonu analyzuje svoji rozehranou partii.Je to rok a půl stará záležitost. Takové věci se stávají, ale že by se to stalo na takhle vysoké úrovni, to bylo ojedinělé. Sice zmíněný turnaj nebyl nijak špičkový, ale jednalo se o šachistu, který se ve světovém žebříčku dostal do první světové padesátky. Netroufl bych si dát ruku do ohně za všechny hráče první světové padesátky, ale kdyby tam byli jeden dva podvodníci, tak by to bylo hodně. A kdybych jich tam bylo víc, byl bych extrémně překvapen.
Může vůbec člověk se svými schopnostmi uspět ve hře proti počítači, který je schopen během chvilky vyhodnotit miliony partií?Já mám ve své databázi okolo deseti milionů partií, ale úskalí hry proti počítači není ve vysokém počtu partií, protože každá partie začíná ze stejné pozice figur a pak se vyvíjí určitým směrem, ale v tom, že počítač dokáže za vteřinu vyhodnotit třeba deset milionů pozic. Konkurovat šachovým programům člověk tedy může velmi těžko. Proto, aby byl konkurenceschopný, tak se nemůže snažit simulovat počítač. Dovolím si paralelu: Když člověk chtěl létat, také nenapodoboval ptáky ve smyslu mávání křídel, byť první letadla na tomto principu fungovala. Pak se ukázalo, že létat se dá daleko rychleji na jiném principu. Člověk má tu výhodu, že vidí i dál za horizont…
Myslíte intuitivní myšlení? Takzvaný šestý smysl.Ano. Připodobním to k tomu, když kupříkladu vidím televizní vysílač dva kilometry daleko. Tím, že ho vidím, tak se k němu mohu dostat dřív. Vydám se tím směrem, někde přejdu pole, vezmu to zkratkou, kdežto počítač, nebo v tomto případě asi robot, vidí všechno jen do kilometru daleko a musí při cestě vyhodnotit každou ulici. Nevidí to,

co vidím já. Přesto proti nejlepším šachovým programům nelze uspět, nanejvýš se s nimi dá remizovat.
A co je při hře proti soupeřům pro vás důležitější? Naučené herní varianty, nebo víc využíváte intuici?V zahájení je nejdůležitější paměť, v další hře jsou významnější zkušenost, intuice i propočet. Při hře počítám varianty ve smyslu: Soupeř půjde tam, já sem, on zahraje toto… A u toho přemýšlím, jestli je to pro mě dobré. A takhle průběžně vše propočítávám. Využívám intuici a jdu směrem, který považuji za správný. Ale pokud si to neověřuji propočtem, tak když zase použiji přirovnání s cestou k vysílači, mohu skončit ve slepé ulici, nebo spadnu do kanálu, protože se nedívám před sebe.

U šachistů je fascinující, jak dokážou hrát proti více soupeřům najednou. Kolik protihráčů jste porazil?Simultánku jsem hrál nejvíce proti padesáti soupeřům. Bylo to při výročí Jizerské padesátky. Ono to není obtížné na zapamatování. Přijdete k šachovnici, vidíte pozici figur a podle toho zahrajete. Přejdete k další, zase vidíte pozici a podle toho se rozhodnete a na tu předchozí už nemyslím. Když obejdu kolo, a vrátím se k ní, tak se na to rozpomenu. Jinak u zmíněné simultánky jsem 48 partií vyhrál a zbylé dvě po velkém boji zremizoval.
U šachů je důležitá schopnost koncentrace. Jak si udržujete soustředěnost?Tohle řešit moc neumím a často to zhoršovalo mé výsledky. V nedávné minulosti jsem měl konzultace se sportovním koučem, panem Marianem Jelínkem, který spolupracoval i s mnoha velmi slavnými sportovci. V něčem mi to prospělo. Myslím, že teď dokážu koncentraci udržet o něco lépe. Mně ale pomáhá i to, že mě šachy baví, tak se na ně lépe soustřeďuji.
Šachy nejsou kontaktní sport, ale pořád je to souboj dvou lidí, kde mohou vzplanout emoce. Zažil jste, že by se hráči do sebe pustili?Že by se šachisté přímo poprali, to se nestává. Kdyby se něco takového stalo, tak to proběhne novinami ve všech zemích světa (úsměv). Někteří lidé mohou být po prohře méně příjemní, to se někdy stává. Naštěstí to není časté. Ač se zdá, že šachy nejsou dramatické, spíše nudné, tak emocí při nich není málo. Například moje matka se na mé partie dívat nemohla, jak z toho byla nervózní.
Vztek může pohltit i samotného hráče. Neměl jste někdy chuť po smolné prohře rozházet figury po stole?(smích) Emoce prožívám, i když ne v takové míře, že bych měl chuť rozházet figury. Vnímám to tak, že když prohraji, tak si za to v drtivé většině případů mohu sám. Šachy jsou mimořádné v tom, že hráči nemají pod stolem schované karty. Když někdo udělá chybu, tak to není proto, že by mu nepadla dobrá karta, ale protože se sám nesprávně rozhodl.
V některých sportech probíhají během zápasů psychologické hry za účelem rozhodit soupeře, což není férové. Děje se tohle i na šachovnici?Já bych pokus rozhodit soupeře rozdělil na dva typy. Jeden je vyloženě rušení soupeře, a to máte naprostou pravdu, to není férové. A legendární scénka ze seriálu Nemocnice na kraji města v podání doktora Štrosmajera je příkladem nečestné hry (úsměv).A druhý způsob, jak vyvést soupeře z komfortní zóny, je korektní a v duchu hry. Například zahájím partii způsobem, který soupeři vůbec nesedí, nebo pokud rád útočí a často rád obětuje i materiál, tak mu něco obětuji a přinutím ho se bránit. Jde o to, dosáhnout pozice, která co nejvíc sedí mně a co nejméně soupeři.
Platí v šachu spojení dobrá fyzická kondice rovná se lepší mentální výkony a vytrvalost?Nemyslím si, že by vždy platilo: Kdo má fyzickou vytrvalost, vydrží déle v duševní aktivitě. Tohle se může projevit třeba až od čtvrté hodiny hry. Takto Magnus Carlsen porážel soupeře ze světové špičky. V

prvních čtyřech pěti hodinách hry s ním soupeři dokázali držet krok, ale pak začali ztrácet. Ve špičkovém šachu nyní rozhodují detaily, proto se všichni věnují i fyzické kondici.
Jak si kondici vylepšujete vy?Jsem člověk, který nijak systematicky necvičí, ale zase nejsem líný na krok. Ráno se většinou protáhnu, aby mě nebolela záda, abych rozproudil krev v žilách. A jak jsem řekl, hodně chodím. V šachu více než zvednout těžké závaží rozhoduje vytrvalost myšlení. A když myšlení jede na plné obrátky, tak to také stojí dost energie. Kompenzuji to i stravou.
Zápasník MMA David Dvořák jako mladý hrál závodně šachy a pak přešel na boj v kleci, kde se prosadil do světové špičky. Zaznamenal jste něco podobného?Vím, že byl jeden mladý americký šachový talent Joshua Waitzkin, jehož výrazně podporovala rodina a okolí. Možná i proto v mládí rychle předběhl ostatní, ale pak nepostupoval tak rychle, jak očekával, a začal se věnovat bojovým uměním, kde také dosáhl úspěchů. Dokonce o svém příběhu napsal knihu. Vím, že jeden šachový velmistr se věnoval kulturistice a vyprávěl historku…
Povídejte…Jednou v hospodě ho někdo vyzval na souboj v páce, velmistr ho přetlačil, a ten poražený si řekl, že když to nejde silou, tak ho porazí v něčem, kde má víc šancí zvítězit. A nabídl mu, ať si zahrají šachy. A zase prohrál… Vůbec nemohl pochopit, že ten kulturista je zároveň šachista. (úsměv)
A jak je to s alkoholem za šachovnicí? Stalo se vám, že váš protivník byl takto posilněn?V současnosti to ve světové špičce není možné. Ale dříve se mi to stalo několikrát. Když jsem začínal hrát turnaje s dospělými, lokální a amatérské soutěže, tak jsem ze soupeře cítil alkohol. Vím, že tím byli známí šachisté z bývalého Sovětského svazu, kolovaly o tom i historky. A jeden velmistr tím byl proslulý. A také jsem rád, že už před několika desítkami let bylo zakázáno kouření za šachovnicí, protože dříve se kolem některých šachovnic vznášela oblaka dýmu. (úsměv)
Máte za sebou řadu šachových úspěchů. Jaký sportovní cíl máte do budoucna?Rád bych se zase dostal do nejprestižnějších turnajů. V šachu to je tak, že člověk musí na takový turnaj obdržet pozvánku. A tu dostávají lidé, kteří jsou vysoko v žebříčku, a to může být trochu začarovaný kruh. Já si nedávám dlouhodobé a velké cíle. Snažím se, abych dobře odehrál hned tu příští partii, další turnaj. Uvidím, co život přinese, budu se snažit dosáhnout co nejlepšího výsledku, ale v téhle době se moc plánovat nedá. V roce 2020 jsme všichni měli svoje plány, a pak jsme byli nuceni něco škrtnout, změnit či odložit.
VIZITKA:
David Navara
Narozen: 27. března 1985, Praha.
Titul: šachový velmistr.
Nejlepší český šachista současnosti, patřící do širší světové špičky. V žebříčku FIDE byl nejvýše v říjnu 2006, kdy se dostal na 13. místo.
FIDE ELO: současné 2697 (rok 2020), nejvyšší 2751 (rok 2015)
Kariéra a úspěchy: 1997 – 3. místo na MS do 12 let, 1998 – 2. místo na MS do 14 let. Ve 14 letech získal titul mezinárodního mistra, velmistrem se stal sedmnáct dní před svými 17. narozeninami.1. července 2003 se stal českou jedničkou. Na ME 2004 v Turecku obsadil 6. místo. Na 37. šachové olympiádě 2006 uhrál 8,5 bodu z 12 partií s předními světovými šachisty. Na 40. olympiádě 2012 uhrál 9,5 bodu z 11 partií a dosáhl druhého nejlepšího výsledku celé soutěže. Na turnaji ve Wijku aan Zee 2007, přezdívaném šachový Wimbledon, obsadil 7. místo, mj. zvítězil nad současnou světovou jedničkou Magnusem Carlsenem. 2015 – na ME v Izraeli 2. místo.

Historky: Hele, Navara… I skok z vlaku
Ve spojení s královskou hrou David Navara zažil spoustu příhod, některé na vlastní kůži, další z vyprávění jiných šachistů.
OMYL. ZNAČKA AUTA
Ačkoliv nejlepšího českého šachistu zná u nás kdekdo, tentokrát David Navara zažil humornou zápletku.
„Jednou, když jsem jel tramvají, tak se bavili dva lidé a jeden povídá: Hele, Navara! Já jsem se otočil a oni se dívali z okna a druhý hned doplnil: Hm, Nissan…," rozesmál se David Navara. Kluci reagovali na značku projíždějícího stejnojmenného vozu. „Dokonce se píše s jedním er," usmál se.
S KUFREM ZE SCHODŮ
Dramatickou chvilku zažil David Navara, kdy vyskakoval z pomalu jedoucího vlaku.
„Cestoval jsem na turnaj a v cílové stanici, dřív, než jsem očekával a sbalil si věci, se vlak začal pomalu rozjíždět, tak jsem s kufrem v ruce skočil ze schodů, a nebylo to moc příjemné. Odřel jsem si končetiny a narazil žebra," řekl s úsměvem. „Naštěstí tohle není při cestách na turnaj tak časté," směje se.
ŠACHOVÝ „BLÁZEN"
Další vtipná historka se už netýká Davida Navary, přihodila se v hotelu.
„Stalo se, že jeden šachista měl hrát důležitou partii a někdo ho zamkl v hotelovém pokoji. Nevím, jestli to byl soupeř, nebo to omylem udělal někdo jiný, každopádně se šachista nemohl dostat ven. A tak z okna křičel na kolemjdoucí po ulici, ať ho pustí, jinak mu spadne praporek…, že překročí čas… A jak takhle užíval jen samé šachové termíny, tak ho procházející lidé považovali za blázna," přidává k dobru.
HRA S PODVODNÍKEM
I v královské hře jsou švindlíři, kteří chtějí lehce vyhrát.
„Nejmenovaný český velmistr rozehrál partii, a jak se ukázalo, jeho soupeř byl podvodník, který během hry odešel do předsálí ke stánku s knihami a v jedné z nich začal hledat, jak má zahrát. Velmistr si toho všiml, vyrazil za ním a důrazně mu skřípl ruku do té knihy, přitáhl ho zpět do hracího sálu a vše nahlásil rozhodčímu. Ten zkontroloval pozici na šachovnici, potom v knížce a podvodníkovi přisoudil prohru. A on si navíc musel tu poškozenou knížku ještě koupit," směje se.

Prvním šachovým „počítačovým" přeborníkem okresu je Jiří Jireš

Datum vydání: 01.01.2021
Zdroj: vyskovsky.denik.cz +1 | Rubrika: Ostatní sporty | Autor: Zdeněk Vlach | URL | AVE: 5 990 Kč | GRP: 0,19 | RU / den: 17 316 | RU / měsíc: 121 763

Téměř dvakrát tolik hráčů, než pořadatelé předpokládali, se přihlásilo do posledního šachového turnaje roku na Vyškovsku, tradičního Šachového loučení s uplynulým rokem 2020.

"„Symbolicky na každém políčku šachovnice byl jeden hráč. Startovalo tedy 64 šachistů prakticky ze všech věkových kategorií. Dva dny před zahájením turnaje jsme měli přihlášeno jen jednatřicet zájemců, nejvíce hráčů se pak hlásilo až v den konání turnaje. Termín byl do půl hodiny před zahájením. Navíc některé žádosti jsme pro neúplnost nemohli přijmout a devět žádostí z celého

světa přišlo až těsně před zahájením," zdůraznil člen pořadatelského štábu a předseda ŠK Vyškov Karel Hruška.
Šachové loučení 2020:1. Jiří Jireš (MKS Vyškov) 6,5(30.75) bodu, 2. Bayarjavkhlan Delgerdalai (ŠK Staré Město) 6,5(26.75), 3. Jakub Probošt (Slavia Boskovice) 6, 4. Vladislav Sládek (ŠK Merta Slavkov u Brna) 5,5, 5. Jaroslav Hejný ml. 5, 6. Radim Majetič 5, 7. Tomáš Čermák 5, 8. Zdeněk Kupčík 5, 9. Jana Mourycová 5, 10. Luděk Vémola (všichni MKS Vyškov) 5 atd.Okresní přebor v rapid šachu:1. Jiří Jireš, 2. Vladislav Sládek, 3. Jaroslav Hejný ml. atd.Přeborníci okresu v dalších kategoriích:Senioři: Tomáš Čermák (MKS Vyškov), U20: Robert Kudlička ml. (MKS Vyškov), U16: Andreas Chelík (SK Vyškov), U12: Kristýna Dorazilová (SK Vyškov), U10: Šimon Pokorný (ŠK Svornost Rousínovec), U8: Miroslav Snopek (SK Vyškov).
Už sedmatřicátý ročník populárního turnaje bude mít v dějinách výrazně specifické místo. Vládní protiepidemiologická opatření neumožnila sehrát klasický turnaj, takže poprvé se hrálo online přes internet. Vítězný Jiří Jireš z MKS Vyškov je tak historicky prvním „počítačovým" přeborníkem okresu.
Nakonec se na start postavilo zmíněných 64 hráčů ze dvaceti šachových oddílů. Devětatřicet bylo z oddílů okresu Vyškov, pět neregistrovaných, a také přes dvacet hráčů v mládežnických kategoriích. Utkali se švýcarským systémem na sedm kol tempem hry 2 x 10 minut + 5 vteřin za tah a pro závodní hráče z Vyškovska byl turnaj zároveň okresním přeborem v rapid šachu.
V něm titul z loňska obhájil pětadvacetiletý domácí hráč Jiří Jireš. Před rokem mu k prvenství stačilo celkové čtvrté místo, letos slavil i celkové vítězství. Jeho hodnotu nesnižuje ani to, že loňští medailisté, včetně vítězného Prostějovana Romana Závůrky, se k online turnaji nepřihlásili.
„I když Roman nehrál, měl turnaj vysokou úroveň, určitě srovnatelnou s loňským. Byla tu hodně těžká konkurence z Boskovic a okolí a hodně výborných hráčů z Vyškovska. S vítězstvím a ztrátou jen půl bodu jsem samozřejmě spokojený. Nejtěžší partií byla právě ta remíza s velkým talentem ze Starého Města Delgerdalaiem, ale musím i přiznat, že ve dvou dalších partiích jsem měl i hodně štěstí," radoval se vítězný Jireš, který už má na kontě i titul krajského přeborníka.

O jeho vítězství rozhodla až partie závěrečného kola. V čele se po úvodních kolech dost dlouho pohyboval jeho oddílový kolega Radim Majetič. Tomu ale moc nepřál los. V předposledním šestém kole prohrál s druhým v pořadí, zmíněným staroměstským Bayarjavkhlanem Delgerdalaiem, který je českým reprezentantem v kategorii do deseti let, a v posledním dějství podlehl i Jirešovi.
„My tento turnaj vlastně děláme hlavně pro naše členy a kamarády ze spřízněných klubů, takže jsem moc rád, že po dlouhých letech vyhrál Vyškovák. Počítali jsme s účastí mezi třiceti a čtyřiceti hráči. Někteří šachisté po síti prostě hrát nechtějí a naopak pro mnohé to byla vůbec první zkušenost hrát online partii na netu. Atmosféru živého turnaje online sice nahradit nemůže, ale za těchto podmínek to bylo zase důstojné šachové zakončení roku," sdělil Stanislav Vémola, předseda šachového oddílu MKS Vyškov, který turnaj pořádá z pověření výkonného výboru okresního šachového svazu.

Perlička: Retrográdní šachová analýza

Datum vydání: 01.01.2021

Zdroj: sciencemag.cz +1 | Rubrika: Články | Autor: Pavel Houser | URL | AVE: 5 800 Kč | GRP: 0,07 | RU / den: 6 741 | RU / měsíc: 89 494

Úloha (nejen) na překonání případné novoroční kocoviny.

Retrográdní analýza šachové pozice obnáší situaci, kdy úkolem je zjistit, co se odehrálo (muselo odehrát) v předchozím průběhu partie – kde byla vzata určitá figurka, zda určitá figurka táhla, jaký má určitá figurka původ (je věž původně dámská nebo královská? je dáma původní nebo vznikla proměnou pěšce?), kdo je na tahu, eventuálně kde dokonce stojí „neviditelná“ figurka (nebo figurka „omylem posunutá mezi políčka“), nebo jak má být šachovnice správně otočena (jaká je notace?).

Retrográdní analýza v principu vyžaduje znát pouze pravidla, tj. jak jednotlivé figurky tahají, tyto úlohy se tedy hodí nejen pro samotné šachisty. Předcházející průběh partie, než dospěla do zadané pozice, je zcela „umělý“, nemá nic společného s tím, že by hráči hráli silné nebo vůbec jakkoliv smysluplné tahy. Vše, co nás zajímá a co požadujeme, je, aby předcházející průběh partie byl v souladu s pravidly.
Podívejme se na jednu z úloh proslulého hádankáře a autora knih (především) na téma logických hříček Raymonda Smullyana.

Kontrolní notace:
Bílý: Ke1, Va1, Vh1, Ja2, p: b2, b3, c2, d2 e2, f2, g2, h2
Černý: Ke8, Dd8, Va8, Ah8, Jc6, Jg8, p: a7, b7, c7, e7, e6, f7, h7, h6
Notace je „správně“, tj. v úloze nejde o žádné otáčení šachovnicí. Zadání zní: Na kterém poli vzal černý bílou dámu?

Zdroj: Raymond Smullyan: Šachové záhady Sherlocka Holmese, Mladá fronta 2005

Nejlepší seriály na Netflixu roku 2020

Datum vydání: 01.01.2021
Zdroj: letemsvetemapplem.eu | Autor: Jan Vajdák, Roman Zavřel | URL | AVE: 3 000 Kč | GRP: 0,34 | RU / den: 30 630

Rok 2020 je pomalu za námi. Pokud se v tomto ohledu zaměříme na Netflix, jeho fanouškovská základna výrazně porostla, za což může „vděčit“ pandemii koronaviru.

Netflix v tomto roce přidal několik skvělých a velmi zajímavých seriálů, které si rozhodně zaslouží vaši pozornost. Jelikož jde o minisérie či seriály, u nichž byla odhalena prozatím jen první série, zabere vám zhlédnutí maximálně dvě odpoledne. Pojďme tedy na to.
To nejlepší si Netflix nechal pro nás až na závěr roku. Mladá dívka v sirotčinci zjistí, že má šachový talent. Po adopci se rozhodne dobýt šachový svět. Byť šachy pro někoho zrovna záživné být nemusí, seriál vás vtáhne a nepustí.

Seriál si bere za tematiku Islámský stát. Zároveň vypráví několik příběhů. Nahlédnete tedy do děsivého prostředí Sýrie a také Švédska, které je před útokem teroristů z ISIS. Další velmi povedený seriál, který se řadí mezi netflixovou seriálovou špičku.
Výborný dokument o Michalu Jordanovi. I když basketbal třeba nesledujete, jméno této sportovní legendy zná každý. Sám Michael vypráví příběh okolo jeho fantastické kariéry v Chicagu, který je doplněn o výpovědi spoluhráčů, protihráčů a dobových záběrů.
Do sídla v Bly dorazí pečovatelka, jež se má starat a doučovat dvě malé děti. Prakticky ihned po příjezdu ale zjistí, že s panstvím Bly není něco v pořádku. Seriál je plný temné atmosféry. Pokud vyhledáváte tento žánr, je The Haunting of Bly Manor přesně pro vás.
Pán tygrů je zřejmě překvapením letošního roku. Seriál se tváří jako dokument o chovu velkých kočkovitých šelem. V pozadí je ale samá intrika a samý zvrat. Občas budete jen nevěřícně kroutit hlavou.
Na seriál Prokletá je několik rozporuplných názorů. Většina se ale shoduje, že z artušovské mytologie se dalo vytěžit víc. Seriál byl velmi očekávaný, nicméně svá očekávání nenaplnil. To ale neznamená, že jde snad o špatný počin. Za zhlédnutí rozhodně stojí.
Velmi napínávý příběh Mildred Ratchedové, která se uchází o místo sestry v jedné nemocnici. Díky lžím a manipulacím místo dostane. Ukáže se, že zájmy této zdravotní sestry nejsou úplně v souladu se zásadami nemocnice.
Tento seriál ukazuje, že i v Egyptě může vzniknout zajímavý fantasy hororový seriál. Byť zpracování není nejlepší a tu a tam narazíte na škraloup způsobený nízkým rozpočtem, seriál má rozhodně co nabídnout. Převážně pak zajímavý příběh a temnou atmosféru.